南華日報
SOUTH CHINA DAILY NEWS
49-51 Hollywood Road, Hong Kong
Cable Address "SWENONIS" or 5478
Radio Address "SWENONIS" or 9850
TEL. {Editorial Dept. / Business Dept. 26012} P. O. Box 369
第二三一七號
本日出紙二大張每份零售港銀二仙
督印人鄺修港
社址 香港荷李活道四十九至五十一號
電話 編輯部 營業部弍五六一二
電報掛號 有線電五四七八 無線電九八五零
郵局信箱 三六九號
定報價目(均港幣計)
本港 每月五毫 全年五元五毫
中國內地 每月壹元壹毫 全年壹拾弍元
外國各埠 每月壹元七毫 全年壹拾九元
(郵費在內)(報費先惠)
廣告價目表可向營業部索取
香港荷李活道四十九號中國國民印刷公司承印
香港政府特准掛號為新聞紙類第一一三六號

廣東省政府主席 黃慕松昨晚逝世

省府事務暫由岑學呂維持

王應榆等電行政院請派員主持省政

(三月廿日廣州電)粵省府主席黃慕松、自十五日由從化返省、與余主任等各要員會商政務後、以夙疾未愈、不堪繁劇、旋遵醫囑、于十八日晚入中大第一醫院二二零號房、延醫診治、詎黃氏夙疾已深、至廿晚七時廿五分、溘然長逝、李煦寰、岑學呂、等隨侍在側、余省總副司令、陳策、王應榆、與各軍政要員聞耗、紛往探視、黃氏遺體、即晚移民政廳、當局組治喪辦事處、處理一切、定期入殮、黃氏有母一、妻一、女二、子四、一留德、一留美、一服務空軍、一在勷大攻讀、(中央社)

(三月廿日廣州電)粵省府委員王應榆等、頃電蔣院長云、職府黃主席慕松、因病於本月廿日晚七時卅分出缺、職府本晚八時、經開臨時會議、議決省府例行事務、暫由秘書長岑學呂維持、乞迅派員主持省政等語、另以省府名義、分電各院部長、各地綏靖主任、各省主席報喪、又粵省黨部頃電中央黨部云、職部常務委員黃慕松、于廿日晚七時卅分疾終中大醫院、特電報聞、(中央社)

(三月二十日廣州電)黃慕松遺體、定一廿日下午三時卅分大殮、(中央社)

(三月二十日廣州電)黃慕松夙患肝疾、去歲奉命主持粵政、事必躬親、體勞過度、十一月間肝疾復發、經中西醫悉心療治、時發時愈、十二月轉劇、醫囑移地從化療養、自最日有轉機、三中全會開幕、且擬遄京出席、近日見康復、已能見字、遊覽山水、以關懷省政、欲親主持、乃於本月十五日返省、不料途次多感勞頓、抵省後、體溫驟高、十九日晨入中大醫院診治、二十日午轉劇、羣醫束手、晚七時三十分溘然長逝、(中央社)

黃慕松遺像

臨終遺言

(三月二十日廣州電)黃慕松臨終遺言、大意謂余讀書以至服官、四十餘年無多大學問、在事業上亦無所成就、實深慚愧、去年奉命主粵、本非才力所能勝任、惟以中樞負託之重、父老期望之殷、不敢不勉力担任、滿擬本余素志、做一點事業、使統一下之廣東、循着正軌、以求進展、無奈回粵數月、中間為病魔所纏、稍見轉機、又為新病侵入、日見沉重、現余自料恐將不起、余個人何足惜、不過深負中央之寄託、及我粵父老兄弟之望、心實不安、所幸全國已告統一、在賢明領袖蔣委員長領導之下、且有余主任愛護地方、相信繼任長官必能本此精神、負更大之責任、為吾粵造福、則余雖死、亦無遺憾、現在我病榻前諸君、或為我最親愛、或隨我數十年之人、今當臨卒、不妨將我平生略為述告、我向來所抱宗旨、律己則以廉潔勵清操、處事則以和平求進步、因此生平無大成就、亦無大過失、以現在吾國政治而言、當力求實際的統一、生產建設、為救國的唯一出路、此次回粵、本此而行有志未遂、生命已絕、夫復何言、我德薄能鮮、惟此心此志、願諸君共勉、以為國家效命、則我雖死之日、猶生之年、長與諸君為精神之連繫也、(中央社)

黃氏畧歷

(三月二十日廣州電)廣東省政府主席黃慕松、突於今晚在粵逝世、茲誌其略歷如次、黃慕松、廣東梅縣人、現年五十五歲、日本陸軍士官學校第五期砲兵科畢業、十六年、任暫編第十五軍長、旋改任廣東新編第三軍長、北伐完成後、任北平陸軍大學校長、未幾、復任參謀本部陸地測量總局長、十九年六月、國府派為出席萬國量地專家聯合會代表、二十年十一月、當選四屆候補中央執行委員、二十一年十一月、中政會加推為外交委員會委員、廿二年二月後、卸任陸地測量總局長、及參謀本部第一廳中將廳長等職、四月、國府任為新疆宣慰使、六月赴新、七月底返京、對國防邊防、多所建議、廿三年十一月、國府派為致祭達賴專使、四月啓程赴藏、翌年二月間返京、三月十三日繼石青陽任蒙藏委員會委員長、四月二日、行政院通過、任為陸軍中將、十一月、當選五屆中央執行委員、十二月、一中全會後、初任蒙藏委員會委員長、廿五年七月廿八日、行政院決議任為廣東省政府委員兼主席、就廣東省黨部特派員職、(中央社)

各方電唁

粵省府主席黃慕松逝世後、港僑得訊、極深哀悼、華人代表羅旭和等暨廠商聯合會昨晚十一時去電唁慰黃主席家屬、茲將兩電錄下、

(羅旭和等電)省政府張參議遠南轉黃主席家屬禮鑒、嘉公主持粵政、敦睦中英邦交、中央屬望正殷、僑胞仰慕尤切、詎料天不憖遺、遽爾溘逝、聞耗、曷勝哀悼、除轉陳郝督暨各僑團外、謹電奉唁、羅旭和、周俊年、羅文錦、李樹芬、叩號亥(廠商聯合會)省府岑秘書長轉黃主席家屬禮鑒、主席逝世、噩耗傳來、敝會同人曷勝哀悼、謹電馳唁、並請節哀、香港中華廠商聯合會主席葉蘭泉、率全體同人叩號亥(中央社)

交通部 決嚴厲取締私運郵件

幷開辦湘黔川專班郵政汽車

(三月廿日南京電)各地民信局經取締停業後、乃私運郵件事仍時有所聞、尤以船舶水客為甚、交通部為嚴厲取締計、已咨請司法行政部、即飭各級檢察官、如遇有此類私運郵件案件、務須從嚴偵查辦理、以維郵權(中央社)

(三月廿日南京電)交通部以近來川黔湘公路、先後通車、為改善川黔間郵政投遞迅速、已飭郵總局、開辦湘黔川專班郵政汽車、刻已由郵局抽撥郵車二輛、專在該公路專運郵件、(中央社)

導淮工程 四月全部完成

(三月二十日清江浦電)導淮入海工港、自復工後、進展甚速、徵集各縣工夫、均已到齊、兼程趕做、刻又由灌雲縣征民夫二萬六千名、加入工作、現已陸續動淮、四月內全功即竟、(中央社)

購機紀念烈士 航協會贊同

林主席座駕艦過蕪

(三月二十日南京電)粵黨部日前曾分電各省市暨海外各地、建議合力捐購飛機七十二架、獻呈政府、即以七十二烈士姓名為機名、以崇先烈、并電商中國航空建設協會、該會復電表示贊同、惟對於統一籌劃捐款辦法、須待詳商後、再圖進行(中央社)

(三月二十日南京電)林主席二十日晨八時半、出京海軍碼頭、乘永綏艦、赴鄂、轉粵漢專車赴粵、致祭黃花崗先烈、隨行者有呂參軍長及隨員李有楫、戴院長、王正廷、鄧家彥、李文範、馬超俊、陳紹寬、魏懷、谷正倫、王同榮等、及各院部代表、暨國府文武參軍主計三處高級職員、共約二百餘人、均到碼頭恭送、首都憲警機關、予沿江邊一帶加崗警衛、國府及海軍部、均派有樂隊在碼頭恭送、主席係於晨八時十五分、偕文官參軍兩長由邸乘汽車抵碼頭、即行樂聲中下車登艦、在客廳休憩、旋往送客員、一一握手、始退返碼頭、永綏艦即于八時半啟碇上駛、同時停泊江面之各艦、均懸旗鳴砲致敬、主席亦于是時出客廳、立艦舵左側面、與各歡送人員、脫帽示謝、迨艦已駛至江心、各歡送人員、遂分別返城、據悉、林主席已預廿五日抵粵、故沿途不擬停留、返京時、仍將取道粵漢路、因何鍵來電歡迎主席赴湘遊覽、幷特派席楚霖、廿日晨由京啟程隨主席赴湘、故主席于返京途中、將在湘稍作勾留、(中央社)

(三月廿日蕪湖電)林主席乘永綏艦赴鄂、廿日午後二時過蕪上駛、駐蕪軍艦建康號、曾升旗鳴砲致敬、(中央社)

任赴英特使 孔祥熙

陳紹寬任副使 國民政府明令派定

(三月廿日南京電)國民政府廿日命令、(一)特派孔祥熙為參加英皇喬治六世加冕典禮特使、陳紹寬為參加英王喬治六世加冕典禮副使、此令、(二)孔祥熙給予一等雲麾勛章、此令、(中央社)

(三月廿日南京電)孔副院長廿日晨在財政部接見川省府秘書長鄧漢祥、建廳長盧作孚、垂詢川省軍政近情、旋於下午乘車赴滬、處理中央銀行金融事務、並作赴英前準備、又孔前以晉人發起為渠建像、曾去電辭謝、現悶太原方面、仍有設立籌建銅像委員會之說、並聘閻錫山、趙戴文、傅作義為該會委員、孔二十日又分電閻趙傅勸阻、電中並謂、如係事難中止、亦請將所籌建像費用、作地方公益之舉、在弟則拜賜多矣、語曰、君子愛人以德、謹誠奉聞、當蒙察鑒云云(中央社)

八海艦開閩

(三月二十日福州電)曾以鼎率謙江先等八艦、開閩會操、廿一日午可抵馬江、是廿日赴三都、(中央社)

津海關 續抄搜私貨

綢布一百餘疋

(三月二十日天津電)津海關派員會同警察、於廿日下午二時、赴估衣街元益保記貨棧、搜出走私人造絲綢布共二百餘疋、當即運往海關、依法處罰、(中央社)

禁烟統計員 五月初考試

(三月二十日南京電)禁烟統計人員特種考試條例、經考試院于二十日公布施行、該項考試、分為高級與初級兩類、各錄十名、五月初可舉行、(中央社)

武漢昨試放重毒氣

野犬十五頭中毒後即斃命

(三月廿日漢口電)防空研習總講評會散會後、舉行試放重毒氣、用野犬十五頭、束縛木樁上、以毀談毒氣彈擲於、先後向野犬投擲、頃刻間毒氣四佈、野犬狂吠、亂跳多時、旋即斃命、無法施救、圍觀者二千餘人、(中央社)

老字號 林大成 未買聞我名 試過知我好 馳名
眞像商標
平安茶 保險鞋
各處藥房什貨舖藥材舖等均有代理 靈驗聖藥每包半毫
主治 頭痛骨痛 小便口痛 外感風熱 四時感冒 小兒積滯 一服見效
傷風咳嗽 大便閉結 疴嘔肚痛 癍痧瘟病 喉痛等症 二服全愈
鐵價不二 各款中西鞋價目列下
正山打貢黑縢皮西鞋六元七
正山打黃黑珠皮西鞋六元七
用正加拿大水松膠塡底
馳名 林字西鞋六元六 大字西鞋五元六 成字西鞋四元六 成字唐鞋一元三
包着一年 修補免費 如不滿意 原銀奉回
總批發 香港油蔴地廟南街一百四十號

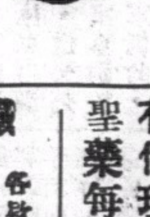

四代儒醫手脚專科
周達文筋骨痛 包醫各部 斷根
筋骨痛(一)痛在骨節移動則痛無腫為血不榮筋(二)痛兼紅腫如時發時止往來走痛者為風濕久痛不止有定處或兼身熱者為風痰濕(三)無腫往來走痛如時發時止者為風火炎痛不止者為水衰火三種中又分部位虛實不論症新久須託瀉散補並用方能斷根
診症時間 午前在旺角碼頭行入六間萬里藥行 二點至五點在大道中中央戲院左鄰十間保元堂 電話三二七六零

科學製煉的道家古方 周達文百煉丹
三個字鐘 止咳 立單包愈 當面食如不止咳分文不取
喘治双到胸翳痛作嘔喉痕吐白痰氣緊氣喘扯痕痰中帶血但見一痰不論老幼孕婦新久咳五毫一盒 限數天全愈 如來診者可由周達文簽字 過期不愈還單交回原銀 經驗數十年萬試萬靈故敢出此
◎總發行旺角碼頭行入六間萬里藥行:分售處大道中(中央戲院左隣十間)保元堂
▲各埠代理藥品店均有代售▼

實用國語講義 每本三角
德貞國語研究社
為提倡國語特設國語速成班(兩月畢業)
高級:每月二元每星期三晚三六日禮拜日上課下午九時至六時半
初級:每月一元每星期三晚分一三五或二四六下午七時至八時半或八時半至十時
社長鄺德志
香港軒尼詩道二六柒號二樓

皇后美髮室 電髮
本室新購到美國名廠最新式最輕便最快捷電髮機全副又特聘專門技師担任電髮飾髮取價特別相宜女士光顧無任歡迎
室設皇后大酒店地下

大道中五十三號 其樂眼鏡公司 各款眼鏡皆備價甚相宜

梁培基止咳丸 華咳除痰防癆健肺 咳

印度老哥霖摩顛眼科醫師
盲眼十年 包醫全愈

敬告患眼疾者注意:哥林摩顛醫生乃眼科之能手也在港懸壺問世凡四十餘年因患眼疾而得生為治者實不勝計良由先生醫學湛深手術神妙所致先生向設館在西營盤咸魚欄電車路一五九號香港並無分設別處乃近聞竟有僞稱哥林摩顛醫生者掛牌專醫眼科顯係無恥之徒冒名圖利誠恐患者一時不察致為所愚代用登報聲明免受誤會可也
老醫局在香港西營盤電車路鹹魚欄一五九號(即雲香茶樓對面)
剪此告白來本局不收診金

香港第一家
天壽堂姑嫂丸 治婦女經病赤白不育
海狗鞭健腎丸 治男子腎虧腰痛第一
中外各埠均有代理 總行香港德輔道中 分行廣州市十八甫

統辦各國名廠唱機各嘜名伶唱片

恭頌 (瑞誠堂)陳錦泉授長男春培先生
白喉救星
余等本人或子女患白喉症皆蒙春培先生治愈感激之餘特登報恭頌及介紹焉
太豐船務公司經理 陳耀棠 黃錦英 孔聖會 杜四嫦 郭顯宏 顯發船務公司經理 馮少棠 勝記銀號 江振華 鈍聲慈善社游泳部主任 同頌
先生原日在和興西街四號二樓醫症現新設一醫務所於中環德付道中一百八十號二樓即新世界戲院對面

梅須遜雪三分白 雪却輸梅一段香
惟有雙妹老牌

雪花膏 茉莉霜
得兼梅雪之長 男女理粧不可不備

生髮油 活血生髮 爽潔芬芳
老牌雙妹 如意膏

主治 四時感冒頭刺肚痛 精神困倦霍亂痧症 中風痰厥內外雜症 搽食均宜神效無匹
中國廣生行出品 各埠均有商店代售
中華百貨公司亦有代售

冀察及走私問題未解決 中日經濟問題不能談

「搶的不談要的合作」絕對不能接受 合作須以不損我國主權及領土爲原則

—孫科昨抵上海談—

（三月二十日上海電）孫科廿日晨到滬、孫談、任何以平等待我之國家、在不損我主權與領土原則之下、與我合作、均所歡迎、惟「搶的不談、要的合作」、此種出賣國家利益之亡國合作、我人絕對不能接受、中日經濟提携、必須先將政治上之障碍掃除、方得實現、在冀東察北及走私問題未解決之前、中日經濟合作、實無從談起、本人願爲全國國民告者、兩國在力量平衡之下、始能合作、我人之欲與人合作、必須先有抗戰之決心與力量、關于取銷領判權問題、亦須我人之自强不息、英王加冕典禮、我國決派孔祥熙、陳紹寬、郭泰祺、三氏參加、本人何日赴粵國務、目前尚未決定、（中央社）

經濟提携 須日借欵與我

（三月二十日東京電）實現日本對華經濟提携方案之先決問題、爲政治上障碍之能否掃除、惟其根本問題、則爲日本是否有充分餘欵、以供投資之用、聞週來日藏相擬重新整理以前、日本對華之借欵、卽擬進行談判一種新契約規定、在某種情形下、中國每年應償付以往未還債欵、及其利息之數額、而以之作爲對華經濟提携之用、據此間估計、此類債欵之總額、約在五萬萬元左右云云、（中央社）

金融情況 兒玉詢周作民

（三月二十日上海電）兒玉等廿日晨十時赴周作民寓舉行座談中日貿易協會、雙方理事多被邀參加、席間、兒玉等曾詢及我國金融實業情況、由我方理事詳爲解答、並贈送各種刊物、並詳詢該國各項經濟情形、（中央社）

（三月廿日東京電）據東京朝日新聞滬專電稱、兒玉及其一行、對我國之印象大致如下、㈠自兒玉等抵滬後、覩於華方之戒備、及招待情形、與夫中國重要人物談話之內容、卽可斷定中國朝野、已在極端緊張空氣下、克服全國之非常時期、而毫無大陸人民所常有之懈怠習氣、㈡自晉謁蔣院長後、彼等對蔣院長之偉大抱負、及遠大之眼光、以及國民政府以蔣院長爲中心、統治全國、一絲不亂、感覺驚異、㈢就京滬兩地重要人物之意見觀之、不論對任何問題、政府與輿論各界、斷無絲毫矛盾之處、尤以對日本之意見、均一致要求平等之立場、朝日新聞又謂、兒玉等上述所獲印象、可得一結論、卽在日本所想像之中國、與就地所見到之中國、有極大之差別也云、（中央社）

國府命令

（三月二十日南京電）國民政府廿日令、㈠派駱倘偉爲出席國際紡織工業三方專門預備會議中華民國國民政府代表、此令、㈡派磊光培爲出席國際紡織工業三方專門預備會議中華民國僱主方面代表、此令、㈢派何培光、崔存、爲出席國際紡織工業三方專門預備會議中華民國國民政府代表顧問、朱家珍爲出席國際紡織工業三方專門預備會議中華民國國民政府代表秘書、此令、㈣派朱學範爲國際紡織工業三方專門預備會議中華民國勞工方面代表、此令、（中央社）

僑教講習會 補行開學禮 陳樹人貢獻九意見

（三月二十日南京電）僑委會主辦之僑校教職員講學會、十五日開始講學、廿日晨九時、在華僑招待所禮堂補行開學典禮、到陳樹人、講學會主任陳春圃、各機關代表、暨全體會員二百餘人、由陳樹人主席、領導行禮後、致開會詞、對會員貢獻意見五點、㈠發揚固有道德、㈡溝通中外文化、㈢保持民族精神、㈣力圖共存共榮、㈤協同解除國難、詞畢、由陳春圃報告籌備經過、繼由各機關代表馬宗榮等演說、禮成後、全體會員由陳樹人率領謁陵、謁陵後、中央攝影場派員拍攝影片、晚八時、僑委會假勵志社歡宴講學會教授及會員、十時盡歡而散、（中央社）

各公路植樹 實業部派員復查

（三月廿日南京電）實業部以公路植樹、爲公路建設重要工作之一、現特根據復查公路植樹辦法第三項之規定、業將實施復查區域、分爲十一區、由吳鼎昌、程天固、周詒春、譚熙鴻等、親自出發復查、一俟各省市初查結果報部、卽將按照已定分區復查辦法辦理、俾期實效、其復查區域及人員如下、京、蘇、浙、滬第一初查吳鼎昌、直接復查粵、桂、閩、湘、鄂、程天固、直接復查豫、魯、冀、平、卡春、直接復查贛、皖、青島譚熙鴻、復查晉、陝、由皮作瓊、復查綏、察、派晉建廳長、復查陝甘、派陝建廳長、復查滇黔、派湘建廳長、復查甯夏、派甘建廳長、復查川康、派黔建廳長、

湘鄂堵口 糾紛解決法 雙方表示同意 政院將提討論

（三月十九日南京電）關於洞庭湖修堵口問題、行政院已於十九日召集湘鄂省府及關係機關代表開會、商決公允解決辦法、湘鄂代表均已表示同意、行政院將於下週院會提出通過、茲悉其解決辦法、爲天貼口之修築、仍令湘停止進行、所受損失、卽由湘省府呈請中央補助、關于洞庭湖之水田墾殖、決依行政院上年公布之整理江湖沿岸水利辦法大綱第一條、進行劃割、俟劃界後、再行施工、按原條文爲江河各巨川及各湖泊、應依尋常洪水（約十年一遇之洪水）流綫所及、與洪水停當所需之範圍、劃定界綫、（中央社）

陝變善後大致已就緒 陳繼承談

（三月二十日徐州電）陳繼承偕李默菴、午由陝過徐赴京、陳談、陝變善後、大致就緒、顧主任祝同率代表向中樞詳陳、候蔣委員長報告後、將仍返陝一行、（中央社）

領事裁判權 西班牙自行放棄

（三月廿日南京電）西班牙自政變後、駐在我國使領、均已去職、其領事裁判權、已自行放棄、所有該國在華人民、被訴民刑事件、已經司法行政部、令各主管司法機關、一律依法辦理、由司法院轉呈國府備案、頃悉、國府已指令准予備案、（中央社）

蕪營税糾紛 張一寒澈查完竣

（三月二十日蕪湖電）皖省監使署派科長張一寒、來蕪澈查營業税糾紛、張抵蕪後、訪各機關長官、並召見商會代表、詳詢停業經過、及對營業税意見、定廿一日返安慶復命、（中央社）

綏建設進行 兵不驕縱民有訓練 褚民誼談

（三月廿日上海電）褚民誼廿日晨到滬、首謂、綏行印象甚佳、建設進步、士氣振作、兵不驕縱、民有訓練、此因傅主席之領導有方、次謂、閻主任在晉、頗致力于經濟建設、本人忽忙中、曾作小遊、深覺太原各項建設、有長足之發展、褚氏末謂、京滇公路通車、將邀各院部會代表、工商界領袖、及京滬新聞界、共同組織、定四月五日由京出發云、（中央社）

豫棉區貸欵 總額百五十萬兩

（三月廿日鄭州電）豫省棉產改進所、與農本局簽訂推廣棉區貸欵合同、總額百五十萬兩、將舉行生產利用、運銷監井四種貸欵、以救農村經濟、（中央社）

京滇週覽會 川分會開會

（三月二十日重慶電）京滇週覽會川分會、二十日晨十時在市府舉行談話會、到總幹事楊得任及市府與財建兩廳駐渝辦事處代表、當決定該會由公路局渝市府及財建兩廳駐渝辦事處四機關合組、（中央社）

防務展覽會 定二十三日舉行

（三月廿日南京電）中國防務協會爲實施防務宣傳起見、滬總會已派總幹事黃星門、宣傳主任李兆璋、廿日來京、舉辦防務展覽會、會期定廿三日至廿八日、今後復在滬杭鎭錫等處巡迴展覽、衛生署及京衛生事務所等機關、均參加宣傳、（中央社）

浪人在滬 運銅元出口 海關人員查獲阻止 被用鐵尺毆傷七人

（叁月二十日上海電）二十日晨三時、有某國浪人約六十餘名、擬運大批銅元、約合國幣萬餘元、赴滙山碼頭、被我國海關人員查獲阻止、浪人袖出鐵尺等武器行兇、關員七人受傷、其中一人、手骨被擊斷、大批銅元卽裝運上海丸出口、（中央社）

溫溪紙廠 設滬辦事處

（三月廿日南京電）實業部溫溪造紙廠主任籌委周詒春、曾赴溫州勘查該廠地址、調周鑄查結果、對該地原料等項、均認爲滿意、惟以甌江水道變化甚多、於交通運輸上、尚有可研究之處、現爲加緊工作、決在滬設辦事處、並派實業部派陳世璋爲該處籌委會委員、及辦事處主任、（中央社）

川廿霖下降 農作物頓呈生氣

（叁月廿日重慶電）川省亢旱不雨、米價騰貴、各地災象已達嚴重階段、成渝兩地十九日起極熱、入夜甘霖沛然而下、至廿日晨始止、形將萎謝之農作物、均呈生氣、又中央農本局救濟川災之食米百萬石、經與大梁來渝接洽後、卽將陸續購運、渝市米荒、可望稍減、（中央社）

續征湘路捐

（三月廿日長沙電）湘省府擬續路捐附加每月約二萬五千元、繼續征收、作湘桂鐵路基金、（中央社）

職校畢業生 教育部調查

（三月二十日南京電）教育部製定全國職校最近三年畢業生調查表式及調查要項、廿日令發各教廳局、仰飭屬于四月底前、填報到部、（中央社）

江寧實驗縣 名稱決予取銷

（三月廿日鎭江電）蘇省府廿九日決議、㈠成立江蘇省第十區縣政委員會、通過江蘇省第十區縣政委員會組織規程、㈡江寧縣實驗、業已期滿、江寧自治實驗縣名稱、應仍改爲江寧縣、所有各項實驗事業、交由第十區縣政委員會、繼續指導辦理、㈢江寧自治實驗縣縣長、兼第十區行政督察專員梅思平、呈辭本兼各職、情詞懇切、應予照准、㈣委胡次威代理第十區行政督察專員、保安司令、㈤調崑山縣縣長彭伯川、代理江寧縣縣長、崑山遺缺、調太倉縣縣長楊崇信代理、遺太倉縣缺、調宿遷縣縣長張迺藩代理、遺宿遷縣缺、調徵縣縣長張宏業代理、遺徵縣缺、委甄審合格之葛克信代理、（中央社）

賀英皇加冕 意派格蘭第

（三月廿日倫敦電）英政府接得意政府正式通告、英皇加冕時、意將由駐英大使格蘭第代表、致賀云、查意政府原定派親王及王妃參加、但依以英意外交之關係、故意方認爲與英意地中海協定之精神不符而中止云、（中央社）

英極左派 反對德戈林

（三月十九日倫敦電）據可靠消息、外部曾向德外部婉詞聲明、英極左派反對德戈林之態度、故英國王舉行加冕時、德勿派戈林前來致賀、而以德外長牛賴特爲宜云、一般人以爲希特勒若不親派德外長、則以特使名義、代表致賀、一如意國之所爲、有避免之必要云、（中央社）

比王下週 抵英國報聘

（三月十九日倫敦電）關於比王利奧普爾將於下星期一來英報聘一節、現仍稱爲非正式、僅私人旅行、但此間權威人士、對其重大政治性質、已不加否認、比王此來、並無任何閣員偕行、討論之主要題目、將爲與比利時有關係之西方公約、同時比王將發表對比國中立之宣言、但英政府必先對此項宣言、完全諒解、然後始能起草對德國所提牒文之答覆云、（中央社）

（三月二十日比京電）此間消息、首相賓蘭將於下星期赴倫敦、與英政府商議各項問題、惟官方消息否認此事、謂首相等到英、乃私人旅行云、（海通社）

羅馬教皇 舉行聖餐禮 爲患病以來首次之舉

（三月十九日羅馬電）教皇今晨在私人禮拜堂中、舉行聖餐禮、此爲患病以來第一次表示康復之舉、梵蒂岡對於教皇已經恢復健康、甚表欣慰云、（中央社）

西政府向英照會 陳述意正式軍隊參戰

意相致意軍司令電文被西官軍搜獲 蘇俄仍有接濟西政府軍大帮戰利品

法報指謫 西監委會

（三月廿日巴黎電）巴黎週報載、西岸監察委會、未有執行職權阻止俄之戰利品、輸運往西國、又稱、有四艘船、於前兩天、由柯地沙港、載有大砲軍械、起程往西班牙、又該報將該四船載貨、詳細宣佈、計開第一艘沙十一號、載有飛機廿二架、幷軍用品、第二艘沙六號載坦克車幷摩托貨車、又第三艘安當沙特奧斯物附有十生牛大砲幷來福槍子彈等云、（海通社）

（三月二十日巴黎電）據此間播音台消息、現悉有蘇俄船十一艘、滿載軍用品、向西班牙海岸駛進云、（海通社）

西政府邀 法國援助

（三月廿日巴黎電）據此間可靠消息、西政府遨求法國援助、許以摩洛高某種利權之事、查非需要陸軍協助、但求法政府、對於各項商議、給以通融辦理云、（海通社）

西政府向 英國照會

（叁月十九日倫敦電）西政府會向英政府、發出照會、陳述意正規軍隊、參加西國民軍作戰之事實、要求英政府卽向西亂不干涉委會提出討論、茲聞西駐英大使、復於十九日午後訪問艾登、就上項照會、有所商談、據可靠消息、關於意國正規軍隊參加西戰問題、英政府倘對於西政府要求、不予提出討論、則西政府大約將自動提出、屆時法當爲俄之後盾、因此不干涉委會人士、對此種情勢發展、頗爲煩慮云、（中央社）

西官軍搜 獲意密電

（三月十九日馬德里電）政府軍克復勃利呼伽鎭後、搜獲墨索里尼致瓜達拉迦拉意軍司令電文一通、因由官方交予各報發表、內容略稱、余意相自稱、前往里比亞、甫接得關於瓜達拉迦拉省前綫戰況報告、深信吾國軍隊、如能奮勇克復、敵軍之應抗力、而將國際隊伍、加以擊破、果爾、可謂我國在軍事政治方面之莫大成功矣、余茲密切注視我軍之勇敢行爲、凡我士兵、其咸知之云云、意軍俘虜四十名、近連抵此間、據稱、彼等原欲前往亞比西尼亞、不料竟至西班牙、實非意料所及、但因軍官監視甚嚴、故乘晚間向政府軍投誠云、據未經證實消息、連日國民軍士兵向政府軍投降者、數達千人云、（中央社）

西政府軍 捷報頻傳

（三月廿日馬德里電）近數日來、政府軍頗爲得勢、日昨政府軍復佔領勃利呼伽鎭東北十五英里之那伐爾杜勃利呼伽鎭、殘敵已被搜捕殆盡、據阿爾奇西拉斯電、有叛軍將領一人、自瓜達拉迦拉行抵該地、據稱、此次戰役、意軍損失極重、兵士數師之衆、已潰不成軍云、（中央社）

（三月十九日瓦倫西亞電）茲據吉現無線電台報告、西政府軍進攻沃維都、今已有所發表、查沃維都都在政府軍心目中、認爲係馬德里外第二重鎭、被圍已久、此後、有一地名農民峯者、已由政府軍於夜中以奇兵襲擊之時、守軍摩爾人及客軍尙卽睡於機館之旁、政府軍開到、卽以手溜彈、及刺刀襲擊之、守兵潰散、俘獲若干人、政府軍卽佔領該處某高地云、（中央社）

國民軍徙 阿民往摩

（三月二十日瓦倫西亞電）茲據西政府接得報告、西叛軍近將阿比西尼亞民、徙至西屬摩洛哥、並聞星期二日曾有船一艘、名都朗者、自埃及賽得港、開往休達港、內載阿人四百名、事前亦於及達婁載參戰者一百十七名、藉以掩人耳目、同日復有西激巴鐵斯蒂號、載阿人二千名、據稱、保在意屬以里特里亞之瑪薩華港登輪者云、（中央社）

專論 體育促進運動的成功先決條件

張秉勛

蔣委員長鑒於國民體格的柔弱、民族地位的低落、曾於前年三月、飭令各省黨政軍機關及學校、組織體育促進會、一時雷厲風行、無不相率進辦、大有氣象一新之槪、但是各處體促會過去的成績、據一般觀察、很難使人滿意、這不是設備上的欠缺、也不是會促人的不力、其重要原因、是由於一般人對于促進體育的根本信念錯誤、若不加以糾正、體促會的運動必歸失敗、什麼信念錯誤呢、就是

第壹、靜的人生觀——常人說：「一動不如一靜」、「多一事不如少一事」、古書上說：「知止而後能定、定而後能靜」、因爲這種靜的人生觀、國人對於凡百事物、都抱着「事由舊章」、「墨守陳規」的保守態度、絕無創造的精神。假使有人提倡一種新的運動、或發起一件新的事情、非漠視之、漠不關心、甚至說是「多此一舉」。各機關學校的設立體促會、一般人的態度、也是這樣的。事情尙未做、早先認爲多此一舉、那裏會有成功？

第二、一般人認爲體育爲從事錦標比賽的準備——一般人認爲體育的目的、在于準備作錦標比賽、看見國內已有少數運動員和旁人比賽、以爲其餘的人、就無須再從事體育。殊不知康健爲作事的基礎、任何人都要講究體育、各國的運動員都要在百多數從事體育的國民中挑選出來的、其質量的好、自非我國可比。所以去年世運會、我們被人家打得落花流水、一敗塗地。這不是少數運動員的過咎、而是一般民衆平時漠視體育的必然結果、要想雪此奇恥、大家必先曉得體育與事業、有密切關係、有了健全的身體、纔能做到很大的事業。而健全的身體、多半是在運動場上造成的。所以我們不能把運動場視爲奪取錦標的準備、應當作爲平日的健康生活。

第三、軍事訓練可以代替體育——一般人認爲現在實施軍事訓練、就無須再從事體育、這又是大錯、就體育上說、有寓體育於軍訓的、而沒有寓軍訓於體育的。德國受凡爾賽和約的限制、紙設十萬常備軍、可是她的軍人、以後一啦嘘聞便有百萬精兵、此因爲他們平時廣設體育場、使人民有鍛鍊體格的機會、軍訓的條件、早已具備了、德國如此、芬蘭也如此。

第四、「運動是遊戲」——國難時期不應遊蕩、愛國之士、鑒於民生凋敝國難方殷、主張臥薪嘗膽刻苦自勵、不應「踢球打且」、「遊戲作樂」、他們不知人們在工作之餘、非有正當娛樂、加以禁阻、不足恢復疲勞的精神、勾當。而且愛國與否、必然的要做邪的以臨陣的能否從事娛樂爲斷、不能以作戰前的會否舍身殺敵爲斷。德國的提倡「樂而强」運動、就是這個緣故。國人做事、亦不願意失當、所以常見角力場上、垂頭喪氣的態度、有時失敗、前面首先與他握手、笑着跑到勝利之時、起優勝者的手、宣布其勝利、我國古今英雄亦不斷表示的成功。這種精神、如此「視死如歸」、「送君刀頭」的精神、及汪先生「引刀成一快、不負少年頭」的詩句、就是實例了。

第五、階級觀念——在我國現在階級觀念、仍然是深入人心、在黨政軍各機關內因爲要維持行政系統、深恐於是階級觀念甚深、科長某某秘書、某某爲處長、更是某某爲下級職員、因爲參事、不敢與上官在同一運動場鍛鍊身體、與其「居下」一塊見遊戲、似乎不肯是很不對的。現在有識之士、不贊成階級的門爭、而避免階級鬥爭最有效之方法、就是先消滅這階級觀念。運動場上最講究平等的、不論貧富高低、全憑個人能力與技術定勝負、捷足者先登、決不可分階級。

上述五種錯誤信念、應當徹底糾正。糾正後一般民衆心理的改正、自然會由被動的變爲自動。體育運動實行、以上所述、再加上體育人員的研究與創造、加以供獻。再加上政府當局運用行政力量的推動、如此體育才能普遍、民族地位才能逐漸的提高。

防敵機襲港 燈火管制昨實施情形

燈光全熄全港頓成黑暗世界 酒樓舞院提前收市遊人幾絕

（今晨二時新亞社訊）本港海陸空軍第二次軍事大演習、於本月十五日開始、至昨（廿）日爲發戰之第六日、紅藍兩軍交戰已達主力接觸時期、本港軍事當局、爲測驗敵軍施行夜間空襲時、港方防禦設備、能否收效起見、特於昨晚深夜二時起至四時止、按照燈火管制法所規定之原則、將全港火燈完全熄滅、以資觀察、事前並發出公佈、飭令全港居民、將所有燈火完全熄滅、如室內燈光之能照射出外者、亦須加以掩蔽、故昨夜二時起、港全水陸各方、有如黑漆一團、頓成死市、所得結果、異常美滿、記者爲探詢燈火管制實施情形、深夜分赴各方調查、茲將所得分述如下、

行人絕跡 車輛減少

自本港當局頒佈燈火管制實施時間後、因其時在深夜、其在住宅區域、無須開用燈光者、於夜間十時以後卽完全將燈火息閉、其餘各繁盛街道如中環之皇后大道、灣仔之莊士敦道、西環之石塘咀、及對海之彌敦道、上海街一帶、平素二時以後、仍燈火輝煌、儼如白晝者、至是亦完全熄滅、其間有仍須啓用燈光者、亦一律加以遮蔽、用符功令、且以昨晚入夜後、霪雨霏霏、時作時止、往來極形不便、居民之外出者、突形減少、車輛往來、亦因路燈完全熄滅、易生危險、故均告絕跡、一時各馬路上闃絕聲亢、宛如鬼市、

酒樓舞院 提前收市

至港中各茶樓酒肆、其中營業至深夜二時者、亦因行人減少、生意冷落、多提前于一時後、卽行收市、其餘中環一帶舞院、平素營業至一時卅分、始行停歇者、亦於一時前紛紛散去、至水面情形、所有往來船隻、幾完全停止、省港輪之由省深夜抵港者、乘客登陸時、同各街道均黯然無光、往來極感不便、均摸索前進、情形異常狼狽、其中有到港尋訪戚友者、多以黑暗中難於尋覓、轉而投寓逆旅中者、爲數不少、故海傍一帶酒店客棧、多告客滿、平添一筆意外收入、水師警署當局、爲防範海上交通治安、及杜絕不逞之徒、乘夜走私起見、特加派警輪多艘、往來巡弋、故絕無意外事件發生云、

美小學慘劇 續掘屍骸 經已查獲四二一九具

（三月廿日新倫敦電）星期一日慘被炸毀之小學校舍昨晚經搜檢後、共已查見師生屍骸四二五具、罹難者約六百二十人、以六人組成之調查團、現已開始調查、以期查明爆炸由來之疑團、同時、華盛頓礦務部、已派專家四人、前來從事調查云、（中央社）

赫爾解釋 行使中立權

（三月十九日紐約電）國務總理赫爾、今日對衆院度支委會發言、謂凡遇戰爭之危險、爲吾人行使中立權之障碍、而使吾人發生嚴重困難者、吾人當悉除之、不使再稍有遲留、惟此種情在海外戰事發作時、吾人必須另覓躲避風雨之地點、而放棄所有中立權利也、吾人對於時局、必須抱廣大觀念、而就實際上所可能之程度、維持中立、但吾人不願自欺、而遂以爲維持中立、乃脫離戰爭之穩健擔保云、（中央社）

羅士當局 商國際時局 雙方意見已完全一致

（三月二十日士京電）羅外長恩多奈斯哥、十九日與士當局進行談話後、頃發出公報稱、此來會就國際時局、暨巴爾幹協商常設政治會議最近所採各項決定之實

奧匈總理 已意見一致 舒斯尼格返抵維也納

（三月十九日匈京電）奧匈兩總理談話已畢、其結果情形、官場方面、發表公報、謂奧匈兩國對於有關各項問題、意見均當一致、今後仍當在羅馬議定書之機構內、進行友好的合作事業、並及多瑙河流域問題、則謂奧匈兩國、見解亦一致、均願與多瑙河流域各國友好相處云（中央社）

（三月十九日維也納電）舒斯尼格自匈京返抵此間、當卽與外長及政界其他要人、進行談話云、（中央社）

辛夫人離婚案撤回原議 溫沙公爵與辛夫人結婚已無任何障碍

（三月十九日倫敦電）關於溫沙公爵與辛潑森夫人之結婚手續、因今日辛潑森離婚案之重審、發生問題一節、現已不成問題、渠今日於去年十月判決提出異議者、係一私人、名斯蒂芬森者、現已正式撤回原議、故按照法律、溫莎公爵與辛夫人之結婚、現已無任何障碍矣、（中央社）

倫敦製備 九百餘萬具防毒面具 分三處儲藏以備有事時於最短時間分發完畢

（三月十九日倫敦電）據此間報載、倫敦已訂製九百餘萬具防毒面具、幷已製辦齊備、一旦發生變端、卽可應用、此項防毒面具、分三處儲藏、以備將來分發時、可以最短時間、分發完畢、有兩儲藏庫、在泰晤士河之北、其餘一庫、則在河之南、每庫又分爲六百至七百個小庫、每小庫可儲存防毒面具四萬具云（中央社）

英王偕后 參觀大賽馬 場中觀客逾廿五萬人

（三月二十日利華浦電）星期五日、英王偕后參觀大賽馬、場中觀客逾廿五萬人、查野外賽一場決點、出馬三十三名、祇得七名跑畢、第一名羅路馬爾勝第二名三馬位、第二名高速、又第三名伯加此爾云、（海通社）

半稅記賬洋米入口將截止
廣州米價近又趨昂漲
與前鬧米荒最緊張時期無甚差異
余黃電政院請速施行洋米免稅案

(廣州訊)粵省米荒後、中央爲調節本省之民食起見、經核准洋米一百萬担半稅記賬入口、乃自該明令實施後、各米商均已紛紛向國外訂購、刻已進口之半稅記賬洋米、昨經海關公佈、已達八十萬担、故計其尚得半稅記賬之洋米進口數量、祇有二十萬担、但米商已向海關登記、準備運入之洋米、又將達二十萬担之數額、故現海關已準備結束半稅記賬洋米入口之實施、大約日內可止截此項半稅記賬之洋米登記進口矣、現各米商以洋米米稅記賬進口將截止、則此後米價當必因成本過鉅而高漲、故紛將已購到之米石存屯不放出、以故連日米價、仍未有回縮之可能、與前鬧米荒最緊張之時期、無甚岐異、余漢謀、黃慕松、以前曾向三中全會建議、請將予二百萬市担洋米及二百萬市担洋穀完全免稅進口、以爲調節本省民食之急需、而此案當經三中全會接受、而交行政院核辦施行、但迄至現在、行政院仍未將該案提出辦理、故昨日余漢謀黃慕松以中央所核准之半稅記賬洋米、行將截止進口、惟以此一百萬担之洋米、實未敷粵省之調節、如一旦此項米稅記賬之洋米截止進口、則本省民食、又當復受影响、故昨特聯電行政院、請將三中全會接受之准予四百萬洋穀米免稅進口之案、早日核決施行、而救本省民食之恐慌云、

輪船改組異動 須呈報備案
船務局已通令各航商

(廣州訊)船務局於昨廿日分令各航商云、案奉廣東建設廳第二九二七號訓令開、現准國民政府軍事委員會資源委員會本年十二月三日總字第七三三五零號公函開、查本會爲研究輪船公司之現狀、對於各地輪船公司之新增、改組、閉歇、或遷移等異動情事、特予注重、茲特檢寄表式四種四紙、函查、請查照轉飭所屬、將管轄範圍內一切輪船汽船電船之公司異動情事、詳細調查、依照表式、自廿五年十二月起、按月填寫、彙寄會、俾資參考、爲荷、等由、計附表四種四紙、准此、除函復及分令外、合抄發表式、合仰該局即便依式按月彙填二份、呈候彙轉、以憑存轉云云、

各縣保安隊 將改編完竣
體察地方情形 分別調動駐防

(廣州訊)全省保安隊自一度決定實施依照新制改編後、將已次第編竣、保安處長鄧琚、爲實施統一地方自治武力破以前各縣警隊組織制之各自爲政起見、請察各縣地方情形、由保安處酌定情形分別調動駐防、記者昨特晤第一區保安司令鄧彥華之某秘書、詢以改編情況、據稱、關於該區之保安隊改編事宜、昨二十日起已一律實施、將來一俟改編完竣、即聽候保安處之酌配駐防訓練、以靠衞地方治安云、

水利局派員視察 高明縣水利
查勘修築十三圍工程

(廣州訊)廣東水利局長局楊華日、以高明縣屬十三圍、早經決定撥款修築、以資防潦、惟如何進行、應先行派員前往查勘、俾規劃工程以便照案撥款、故特派該局總務科長徐偉前往高明視察修建十三圍工程、徐科長經於(十九)日下午由省乘高明輪渡前往云、

收集所得白銀 一萬七千萬元
一律在粵省內存放

(廣州訊)廣東省銀行辦理收集本省白銀以來、歷時年餘、先後已收買入庫、交準備金管委會總收者、共達一萬七千萬元、此種白銀、將一律在本省存管、決不他移、以鞏固紙幣信用、又查廣西省銀行於民廿四年時、向美國鈔票公司定印毫券一批、經準中央核准、給照匯回、原定交貨期在上年底交完、嗣因美國海員罷工、尚有一元券數百萬張、遲未運到、最近海員罷工潮已獲解决、始行起運、復請由中央允准、電飭海關驗放入桂、據廣西銀行廣州分行經理陳晉康談、此項鈔票、現已運到香港、將陸續轉運回桂云、

建廳整頓 東路省道車
撥款購置大批長途車 提高職薪及查究不法職工

(廣州訊)普寧旅汕同鄉會、昨呈建廳第一五六七號批示開、呈一件爲歸弊營私侵漁中飽、乞准嚴令制止、以維路政而便交通由、呈悉、已令行東區公路專員就東路省道行車管理處專員謝宜邦自在英潭究究、仰即知照、此批、現照東路行車管理處專員謝宜邦自在英潭等處破獲舞弊員工後、深感有重新整頓之必要、且所有車輛、均屬腐敗不堪、又不敷支配、殊覺不便、經該專員在省建廳劉廳長磋商整頓辦理、決廢棄舊有車輛、另撥專款購置新式大批長途車行駛、以期乘客舒適、同時并認眞查究不法職工、并提高職工薪俸、以期杜絕弊病云、

職校集訓時間 教廳經規定
除與時令有關者外 一律應集訓四十日

(廣州訊)教育廳長許崇清、以本省職業學生、是否應受集訓、以及何時舉行、經電訓練總監部請示、其辦法經奉電復、查職業學校學生、如蠶桑、農林、畜牧、魚撈者、航海等學生外、自六月一日起至七月十一日止、一律應受集訓四十日、又已參加集訓學生、平時軍訓已爲一年、其他仍爲二年、又本省本年高中以上學校學生集中訓練、業奉核准、暑期至九月一日、開始舉行、前經通飭遵照在案、至高級職業學生、均應集中訓練與其時令有關之上述各科學生、應受平時軍事訓練二學年、免予集中訓練、其他職業學生、均應集中訓練四十日、惟受平時訓練一學年、關於本年之集訓、則展由九月一日起至十月十一日止、爲舉行期間云、

粵漢電話 昨已正式通話
先由兩省府主席接談 徵風細雨中音極清晰

(廣州訊)粵漢無綫電話、由本市電話管理處及湖北電政管理局分別籌備、廿日晨九時、已正式通話、首由兩省主席接談、繼由市長及粵漢中央社主任通話、雖在徵風細雨中、聲音仍極清晰、兩方談話如次、

兩省主席談話

(粵)廣東綏靖主任余幄奇、代表黃主席、(鄂)敬祝黃主席、貴省人民康健、貴省政府萬歲、(鄂)主席黃紹雄、兄弟謹代表余省、對貴省同胞、致最深之敬意、鄂省府同人對貴府主席、謹致敬意、並祝主席康健、(粵)尋常通話後、兩省關係、當益密切、當常賜電指教、(鄂)此後承教機多、盼黃主席卒秘書長常通數函、林主席廿二日晨可發漢、沿途將不停留、逕轉粵漢車南下、廿五日可抵粵、黃主席政躬已康復否、(粵)林主席邀晤、此間事已準備安妥、(鄂)頃代問候余主任、香翰屏令、接談約五分鐘、

粵漢市長通話

次由本市曾市長與漢口市長吳國楨于九時零七分通話、(曾)吳市長國楨先生、久仰大名、今盼敎益、殊覺愉快、(吳)敬祝市長康健、茹大使前日抵步否、(曾)茹大使前日抵步、此間正歡迎中、廣州現正下雨、漢口天氣如何、(吳)亦有微雨、(曾)粵漢電話較爲暢尤清晰、(吳)市長通話、對國家之建設、頌期電話暢通、貴市如有事務、九時十二分話畢、

中央分社通話

繼由廣州中央分社主任與漢中央社主任梁乃賢、李堯卿通話、互相報告新聞、(廣州)四省特產展覽會開幕大四天、參觀人數、已超過四十萬、湖北部尤爲稱讚、觀衆對鄂石膏微感興趣、聞吳大使今午飛蘿會參觀、(武漢)林主席廿二日可抵漢、武漢文武官員及各界、已準備熱烈歡迎、此時正在中山公園舉行、五萬餘民衆參加、例主任賓主席均親蒞會指揮、盛況空前、九時廿七分、雙方通話畢、

廣州市 財政整理概況
集中會計並嚴編預決算 改善稅制收入日益增加

二、集中管理、又該局爲便於嚴密管理、及減少征收費用計、將各征收機關、分別歸併、以期集中管理、如花筵捐之征收、暫時分設西分處、帶河基、東南米穀三個征收處、近乃併爲一處、屠牛皮捐、豬捐、均係牲口捐、近亦歸併一個征收處征收、三、重疊稽查、征收稅捐、以不苛於民、不斷於官、爲重要原則、顧欲達此目的、則不可不於稽查方面着力、財政爲注重稽查工作、計專設有稽查人員、隨時分赴各征收處、查察征收員役、有無浮收濫征、以及中飽稅收等情弊、但仍恐此種辦法、未臻完密、乃復另派密查人員、重疊稽查、至於所派人員、稽查時間、規定、隨時逕由局長指派、以期征收人員、無可掩飾之餘地、該局之振刷稅收制度、不惟對於本市有直接收入者如是、即國稅收入之由該局辦理者、亦靡不盡力辦理、如印花稅原爲國稅收入、該局自經奉令檢查、即認眞辦理、特設課員二人、檢查員八人、專司檢查印花稅事宜、頃者財政部派遣來粵視察之督察專員、亦認爲本市之印花稅檢查、極爲得力、

清理地稅

地稅爲本市之主要稅收之一、其征收成數之多寡、影响庫收至鉅、查歷年地稅積欠不下百餘萬元、財局爲積極清理起見、除去冬間舉行繳欠免罰辦法、以鼓勵欠戶清繳外、復訂定整理辦法、其要點有四、㈠凡積欠地稅者、由該局征收員開列欠數、填發通知單、派送各欠戶、㈡積欠地稅三年以上者、由局傳詢飭繳、㈢傳詢後仍不繳納者、粘貼限期清繳之通告于該戶門首、以資警告、㈣警告後仍不遵繳者、照章投變土地、以抵繳欠稅、此外對於地稅征收人員、則嚴限其辦公時間、以便市民按時交稅、並嚴行考核其征收成績、以爲獎懲標準、自上述各項辦法實施以來、地稅收入、日見增

增加收入

財局各項稅收、自經整理、大體上均有繁榮之象、茲將調查所得之去年九月至本年二月六個月稅收數字、擇要錄出、幷與上年同期收入、作一比較、(一)地稅、臨時地稅八四七、四五八元、較上年同期增收三七一、五二三元、貧民教養費三〇〇、一九六元、較上年同期增收一二一、一二六元、屠牛牛皮稅、屠牛牛皮稅一六〇四八四元、較上年同期增收三〇二八〇元、十一月起改承商爲委辦、稅收更佳、承商期間、按餉額折算、每日平均宰牛一百六十頭、委辦後每日平均宰牛一百六十頭、每日增四十頭之稅收、豬捐收二二六四一元、較上年同期增二〇二六六六元、十二月二十一日改承商爲委辦、每日平均收入一千三百餘元、較承商時期、每日增收一百餘元、船舶牌照費、船舶牌照費二五〇六一元、較上年同期增收一〇九二八元、娛樂附加一一四九九六元、較上年同期增收二一一八六元、手車捐、汽車捐、手車捐四八五九一〇元、較上年同期增收三〇六六一元、汽車捐三四〇五四八元、較上年同期增收八六六三二元、

收支平衡

收支、向屬入不敷出、從前市政府每年相差甚巨、以致各項經費、積欠甚多、自去年麥局長接任以後、實行整理、日有起色、半年以來、雖因各種新興事業、需款甚多、以致支出澎漲、而整理稅收結果、收支均能相抵、且從前積欠、亦均陸續清償、如前任積欠教育經費五十餘萬元、自去年十月、先行發還二十四萬元後、現更每月撥還一萬六千餘元、(完)

汕頭江門海口 三處僑務局
四月一日正式成立

(廣州訊)中央僑務委員會廣州僑務處、爲計劃普遍救濟失業歸僑、呈准中央繼續設立汕頭、海口、江門等三處僑務局、即經先後委出馬立心爲汕頭僑務局長、何伯常爲海口僑務局長、麥堅石爲江門僑務局長、茲查各該局長奉委後、業於前昨兩日先後離省前往接事、定下月一日宣佈正式成立、至僑務處對于救濟失業歸僑辦法、將於日內分發各該局長遵照施行云、

懷集柴出口抽捐 實害商病民
西江柴商發郵電反對

(廣州訊)廣西省內柴類向以運銷東下爲數大宗、政府以保屬民生日用要品、歷向豁免壹切出口捐稅、現西江柴業行商、因廣西全省餉捐會議、決定懷集柴類出口、實行抽捐以裕收入、該案通過後、已請省府餉捐局定期開抽、但查由桂省東運柴薪、以懷集佔最多數、今突然抽捐、實屬害商病民、違背成案、昨特由柴商公會分發郵電、反對懷集出口柴類抽捐、請聯合要求桂省政府、將該案撤銷、免予執行、以維民生云、

紀念鄧仲元
各界定期開會

(廣州訊)省市黨部昨會銜通告本省各機關學校民衆團體、定期本月廿三日上午九時在中山紀念堂舉行廣東各界紀念鄧仲元先生殉難十五週年大會、規定各機關團體各派代表五人參加、是日全市一律下半旗誌哀、

各地華僑 嗜食茨菇
銷途日見增廣

(廣州訊)茨菇出產、以本省附城如狩塘等地、及南番中順三各縣爲多、每年出產值達數百萬担以上、香港澳門南洋小呂宋各埠、均有採辦、計自去年底以來、尤以本年出正後之銷上市、路更廣、外埠爭相採辦、來貨久告斷疏、因之市道振好、昨查頭茲每担價值五兩、二茲每担價值四兩六至四兩八、細茲亦值四兩至四兩三錢二之間云、

改善營稅法
明廿正式公佈

(廣州訊)官商力爭營業稅新章課稅標準問題、將及三月、尚未解決、自市商會委最近再次謁晤財廳營業稅局談商、未得要領、風潮形勢、又趨演變、查官方對此案之態度、記者昨廿日晨訪晤財廳秘書湯德民叩詢一切、據談、本廳主任秘書桂競秋、秘書董仲鼎、唐科長雪文等、爲謀迅期解決此事、會數度召開會議、根據商會意見報評定各業稅額、對于課稅標準問題、均有提出討論、已決定適當改善解決標準辦法、經審議完竣、現定下星期一(廿二日)將全文正式公佈、屆時當可完滿解決云云、

鹽運商 請黨部調解勞資糾紛

(廣州訊)鹽商僱船載運三亞鹽斤數千包、派抵貢埔者另僱民船駁運、詎爲船工會蓮滘分部、認爲商方此舉、破壞條約、乃派出工人百餘名分佈于貢埔長洲一帶、制止卸運、情形頗爲嚴重、兩廣鹽運使署、除加派憲兵稽警、予以保護外、並派出督察出任調處、以免風潮擴大、但查鹽運商以此次發生勞資糾紛、苟未解決、則影响鹽餉甚大、因此昨(廿)日特呈請市黨部予以調處云、

林主席廿五日可抵省
各軍政長官決屆時赴韶關迎迓

(廣州訊)林主席來粵致祭黃花崗七十二烈士、昨已由京乘永綏艦抵漢口、廿五日當可乘粵漢路車抵省、查昨省府接貴鎭球來電云、密、林主席明(廿)日啓節、經漢循粵漢路來粵祭黃花崗烈士、呂參軍長同行、謹聞、鎭球叩皓(十九)印、省府接電後、昨即電覆黃氏云、電悉林主席駕粵、請繼續探聽一行人數、以備歡迎、省府昨已備函粵路局、備車前往以爲座駕、粵漢路局長淩鴻勛奉函後、已準備四八四式大機車一輛、花車一輛、頭車二輛、衞生車一輛、在漢口候林主席坐駕南來之用、至於粵省黨軍政當局、暨各界團體、得接林主席來粵電告後、即準備熱烈歡迎、余漢謀、香翰屏、徐景唐、王應榆亦已準備預日到韶關候迎云、

兒童節將屆
省市黨部籌備慶祝 是日舉行童軍檢閱及巡行

(廣州訊)廣東省市黨部籌備舉行慶祝本年四月四日兒童節、遵照中央頒佈辦法熱烈擴大慶祝、現經決定由省市黨部、教育廳、社會局、省民教館、童軍理事會等籌備開會慶祝事宜、於十九日起擇定省民教館爲慶祝兒童節大會籌備會辦事處、由以上各機關担任常務開始辦公、又查兒童節日、除開會慶祝外、並舉行童軍檢閱、及全市大巡行云、

粵省籌備 開征遺產稅
由所得稅辦事處兼辦

(廣州訊)立法院自公布遺產稅法、本省經籌備實行、財政部已積極規劃、短期內即可開征、征收事項、將由所得稅事務處廣東辦事處兼辦云、

宋子良 定下週南返
湯德民對記者談

(廣州訊)財廳長宋子良赴滬養疴、瞬逾旬月、記者昨(二十)日訪晤財廳秘書湯德民、詢以宋廳長返粵行期、據稱、宋廳長自病癒後、經入京分謁蔣委員長、孔部長、對于整理本省財政事宜、大致已有商定、宋廳長在京事畢、旋即返滬、刻已決定下週動程回粵、吳健陶亦候同南返、至乘飛機抑乘輪船、因電報未有詳言、故未得知、宋(子文)何時南來、亦未接到確報云、

琶江橋 將加躉行車
從此粵漢車可直駛至黃沙

(廣州訊)粵漢路近爲利便全線交通起見、現決定改用新式大號機車、行駛廣州武漢之間、因英德之琶江橋荷力不足、以致未能直駛黃沙、初擬將該橋全座改建、但工程浩大時間長久、故現決定改將該橋加建兩大橋躉、聞其計劃定四月初興工云、

新會孖髻山 發現大鎢礦
爲奇難雜症醫生某所發現 鄉民紛紛往採掘獲利頗厚

(廣州訊)新會第七區塔嶺鄉附近孖髻山脚三姓廟後山、巒巒起伏、山脈蜿蜒、爲七區著名大山、日前有一醫奇難雜症醫生荷鋤赴該山採藥、發現山中有大宗鎢鑛出產、至晚回鄉、向鄉人宣揚、鄉人遂紛紛赴該山掘取、一時私往山中掘採者、不知凡幾、最近復有人向七區各鄉收買、每斤二毫輸運出口、獲利不菲云、

粵聞縮輯

△七區行政督察專員周景臻、於本月十二日首途晉京受訓、

△四路軍總部、以明(廿二)日爲春祀關岳之期、特飭各官佐、于上午四時半齊集關帝廟參加祀典、

△江省民族渡輪案死難家屬、要求法院先將工商公司物業假扣押、業經法院准訴、定期明(廿二)日執行、

△市黨部及社會局定廿三日再調解製皮業糾紛、

△曾養甫明召見各局局長、垂詢日來工作、定今(廿一)日赴黃埔視察工程、

△英大使定今(廿一)日遊從化、

△廿四日下午一時十分始乘廣州中午快車附掛卡離粵、

△台山縣兵、已改爲政警察、將施行學術科訓練云、

天氣轉變 滬粵中航機不能南飛

(廣州訊)中航公司之滬粵綫中航機、原定逢星期一三五由粵開、星期二四六由滬開、廿日爲星期六日、中航機乃于上午七時半由滬起飛南來、詎至中途、因天氣轉變該滬粵班期之中航機、乃折返上海、昨廿日未有南下、且已有乘客來粵機者云、

黨政特別班 增設教育組
劉健羣返後確定

(廣州訊)燕塘軍校黨政特別班、自成立後、早已開課、查該班除原有黨務、地政、財務、縣政各組外、現擬增設教育組、將各縣中小學校長、教員、督學、輪流入學、增設此組因需要與否、須待劉健羣返粵後、始能確定云、

教育廳督學
定今日分區出發

(廣州訊)省教廳長以廿五年度各縣市之中小各校、經已分別開課、爲檢視各縣教育狀況起見、特派督學分區出發視察、記者昨訪晤教廳督學黃佑、叩以各督學之出發行程、據黃督學答稱、現本廳各督學、決定於今(廿一)日全體分區出發、預定兩個月後、始能返省報告云、

廣州市 失業教員
六十餘人

(廣州訊)市小教職員聯合會、前爲明瞭失業會員人數起見、特舉辦失業會員登記、登載至昨(二十)日止、登記者已達六十餘人、一俟各在職會員下月領到三月份薪金、即由各校代其扣出救濟款、彙齊繳會、以憑轉發云、

牙膏 潔齒除積

先施護髮霜 梳掠如意 香潤不膩

先施化粧品有限公司監製

先施雪蕊 美容潤肌能樂霜雪

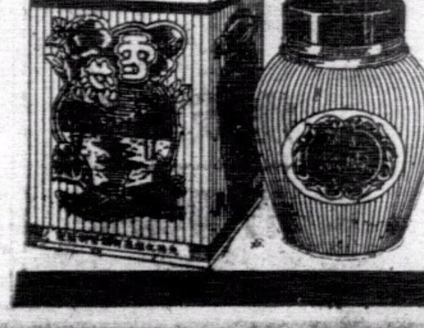

買先施雪蕊 送小千里香水

以彌補男警的缺陷

黃金國中的女警察

第一個女警察名威路斯夫人 至今還僅僅二十七年的歷史

社會人事日繁，無女警則男警不能克防範罪犯，保障社會安甯的全功，中國北平、上海、杭州等地已有女警，廣州、南甯、兩地的女警察，亦已有成績見過，那麼，世界的女警察，實有研究的必要。

女警，在婦女界爲認爲一種女子的重要職業，對於婦女問題，有大關係的，就以警察立塲說，女警察的優點，是彌補男警所做不到的缺陷，在美國今日的警界，已明曉過去的單純用刑罰，不能保障社會安甯，近日已改採爲輔，多做防範工作，與社會事業團體合作，這又是女子的勢力範圍吧。

一九一〇年，美國有個神道學畢業，從事社會工作，叫雅麗絲，士塔便，威路士夫人的，運動百多名有勢力的公民，簽署一張委她爲女警官的請願書，威夫人便成美國的第一位女警，威夫人今已升至羅省警部博物院院長，美國今日二百九十個社團機關中，一共有八百五十名女警察哩。

關於美國女警很難得其確數，因爲沒有總其成的機關，女警人數的增減，有時也靠不住，美國各地方政府，各州，各自根據他們自己的條件來組織警隊，所以：女警有時亦祇有其名，實際上她是警區羈留所裏的一個警察或服役婦女或兒童的保姆罷了，這種保姆，一八四五年在紐約城，經女子改革，獲得六名了，女警大概包括着警察、保姆、偵探三種工作的。

美國女警工作範圍的差異是很廣的，有些大城有女子專部，用有經驗及地位的女子爲頭目，但，有時也有用男子做頭目的，許城的城市的女警被指派在各隊各局任事的、

簡括的說，美國的女警，與其說她是檢查犯罪的女警，毋甯說她是一個有警察力量的社會工作人員，她的槍法雖很好，不過，她是不常帶槍的、紐約城的一百五十名女警，祇有三個女警的手袋裏是有槍的，她們說，槍是不需要的，她們所需的是，人類性質的知識及敏捷的機智，或者在境界勤務便要帶一個爲迷途孩童而用的乳瓶、或鹽囊，有時槍是用得着的，像紐州專查扒手警隊女警雅麗絲、珊梨、憑着一根槍拘捕了兩個身軀魁梧的賊犯，有些女警，初爲警察，但多數是社會工作事業上專家能。

差不多美國的女警是不穿制服的紐約的女警自去年的夏天，開始穿着有銅紐的藍絨制服，平頂帽，除巡查監獄及乾利島海浴場外，制服很少穿着的，海浴塲那裏，沒有特別易見的制服，難以執行職務，這是美國女警不得不穿制服的原因、美國的女警，雖注意腦力、勝於體力，但她們的體質，差不多是最精壯的，她們的智力很高——美國警隊有十分之一是大學畢業生，英國的女警因結婚便要退職，美國的女警是有丈夫的，美國一百五十名女警中，祇有七個是獨身的，這是英美兩國女警的很顯著的差異點哩，

美國女警的檢查公衆跳舞塲，電影院，鐵路車站，或任何有拐賣男女情形的公共塲所，她們是穿着便服，不輕易被人家發覺的，

美國的女警，得國內兒童會，社會衛生會，女權參政會，婦女協會，及無數地方的婦女，社會，民衆，團體的倡議而成的，這運動，憑藉歐戰期間的動力，與軍營的鄰地所發生的罪惡抗戰，大戰後，女警人數更激增，

將來的美國女警又怎樣哩，這無疑地不景氣停阻發展，巴地摩的法律，祇容女警數目不逾五名，距今數年所還缺額，又未見補充，紐約，爲世界最多女警的城市，在這四年來，又何嘗補充過新的女警哩，這情形很顯著的，

你猜美國的警部能否給更多婦女們女警官的機會喝，現在的女警，會不會仍被委理婦女兒童條件，或有新的門戶開放給她們哩，

地底律的女副警監伊利羅哈隶女士（她管轄三十九名女警，三名女目，三名男偵探的）說過，「我很同意將來的女警，做出許多新事業，這是今日所未做過的，」羅省警部偵緝科士羅打警區長也說過，「我知道女警對有關婦女兒童的案件是很有價值的，若果我要把現在不法惡潮阻止，基本的防範罪犯的範圍……需要滿足的擴充，在這程序中有很多地方，祇有女警破得到的」、

美國的女警歲數是較高的，開始是四十歲，近有減低歲的明白趨勢了，女警的工作，並不單調的，女警在法庭上要與法官啊，律師啊，彼此鬥智，除各式各樣的任務外，女警的工作，給與獲得基礎的意味，入伍服役的滿足等，

莫斯科之

國立軍械庫

十八世紀初業彼得第一所創

十八世紀初業彼得第一曾創立軍械庫一所、收藏各代沙皇之徽章武器服裝用具及其他珍寶、並將最初俄國教長之財產轉歸保存、其後復增收帝俄宮庭珍品甚多、此批歷史實物均經蘇維埃政府審慎保存、目前克姆林宮之軍械庫、乃非常重要之寶庫．庫中藏有命製之「卡城皇冕」、係沙皇暴伊凡于十六世紀征服卡城後所製、又有加泰林第一加冕時所用之金鋼鑽冕、上鑲大小寶石二、五七九粒、除沙皇徽章外、庫中並有大批古代俄國及各國武器、由此吾人可研究武器發展路線、例如中世紀武士之甲胄、波蘭及蒙古人之盔、盾及刀、十五世紀中國、日本及印度之匕首、土耳其、阿拉伯、阿富汗、高加索之火槍、上刻製槍人之姓名、及有關史實之文字、西歐各國槍械中、最有意義者爲意人康明納齊所製火槍、及英法、波蘭等國火槍、又有伊利薩伯皇后之鑲鑽手槍及彼得第一之火槍等、俄皇歷代的所用御車亦堪注意、例如英皇贈與沙皇貴多洛維支之粗製木車、及一七五七年巴黎人布尼買所製全世界最奢華之車、庫內所收馬鞍中有德國武士所用器具、波里斯．古杜諾夫遺物一具、鑲金寶之土耳其鞍二具、係俄土和約簽訂時、土耳其蘇丹贈與加泰林第二之物、庫內所藏伊蘭、土耳其、拜占庭、法國等製古代帷幔、據專家意見乃全世界第一、俄國教長之法器中、最富豪爲十七世紀教長危康之十字塔、全係金線織成、上穿珍珠無數、珍珠共重三十餘公斤、全塔重達六十公斤、該庫收藏品年有增加、一九一七至一九三七年間、計由一萬件增至二萬五千件、近年來又曾收集十一世紀教堂器皿多具云、

老牛的歷史

較人類還早

四千年前埃及已有牛這東西發現

牛之存在於地球上的歷史，依照生物進化論的學說，應當要較人類來得久遠，然而、若見諸歷史的正確記載，則最早是四千年前、在埃及已經有牛這東西發現了，雖然如此，但牛與犬同樣地在動物界中要較人類出現在地球上的年代來得更古、這是沒有人能夠否認的事實，例如於以鬥牛出名的西班牙北部亞爾塔密拉地方的洞穴中，尙留存有非常像大的牛底壁畫，據考古家之考究所得這些一八八〇年發現壁畫已是一萬五千年前人類所手繪的了，這種牛與今日各地所飼養的牛形式上大不相同、應當叫做「柏森」牛，目前于美國某些地方，還留有一種與「柏森」極相似的牛，名字叫做「表佛森」，也許就是那種牛的後代吧、至於現時尙生存於世界上最古的牛種，是一種叫做「原牛」的牛，這種原牛，可說是牛類現存的祖先，牠們現時尙有稀少的數量生存于東歐及德國的森林內，但在不久的將來，會有絕種之虞、這種原牛皮色白而骨架極大、不過肌肉卻要較現時普通的飼養的牛，來得瘠瘦，無疑地，這種原牛，曾經是給與歐洲的牛種系以極大的影響，在亞細亞，是一系「大牛」這類大牛，目前尙有少量棲於印度及中國大森林原野之內、這種牛類的始祖了、此外，於非洲也有一種牛，其生存的時期，亦頗爲久遠，也是世界老牛種的一種，牛的存在於地球，要較人類來得久遠、這也是人們所公認的事實、

象棋名宿

王浩然訪問記（下）

十七歲起學棋四十餘年來所向無敵

苦練成名歡迎以研究爲目的而對着他說，「自從十九歲成名後，歷遊國內各地所遇多欽佩而去，靠國名流之善棋者像張靜江、殷鐵珊等，交手之後，皆承獎飾，又如蘇中名手鄧某、到揚求決、仍贏多和少、民三棋人曾與謝俠遜到揚與余一決，余固辭，謝亦未來，後我去滬謝與我弟子張錦榮對弈，張已勝

▲謝俠遜君避不對壘▼

名家不下數十人，從未一遇稍高於我者，也有專爲慕名來揚州決賽者、被迫無奈、與之周旋，但敗，經我指點，謝乃求和，後友人慫恿與謝對下一次，謝未能允，日前朱劍秋在揚，由中央銀行行長邀赴對下，朱亦負也，」

▲苦心研究並不看譜▼

我問，「先生怎樣開始學習？怎樣自己研究的」這引起了他一番回憶的追述，非常有趣，而且非常值得佩服，他大概說：「揚州自古出象棋名家，前清乾嘉年間，以上有所好，下必尤甚」，象棋在這時候，是一個黃金時代，當時一般督撫，都到揚州來請象棋家席，他老先生幼年，就承這個時期的餘緒，雖然其勢已衰，但揚州依然有所謂象棋三鼎甲，十五老虎，他住在城內綵衣街，勤手練習開始，用黃泥做棋子，十七歲，幾個月後，綵衣街上已無敵，及後，三鼎甲中的揚探花，也貫爲後生可畏，十九歲時，打倒南京著名棋手「鴨子」逐成名」，他又說：「我棋棋，並不看譜，完全出于一己的運化，今天輸了人家一盤，同家苦心研究，知道輸在何着，多則五天，少則三天，必報了仇才休，就這樣慢慢的苦練起來」！

▲象棋甚深不敢自負▼

最後他說，「象棋學問甚深，余殊不敢自負爲精於此道，最多、祇能說是喜歡而已，因爲下象棋，從說看，衛務、改殺，和着，均須用力，所謂一着之差，滿盤皆錯，殊不可稍稍忽略，所謂謝俠遜採余與人所下棋局編爲增訂梅花譜，余頗覺不敢當，剛才所談的話，最好勿發表，免掃他人的興趣，我微笑而點點頭，我今天總算會見了一位象棋家了，也究相當的高，弟子已遍國內，現在一般下象棋者，你也國手，我也國手，我希望能夠學學這位老先生多多研有興趣養才好哩．（三、一二）（完）

京錫蘇杭道上

趁春光著屐探梅

東南的節候較早，春暖梅開，引動了各處雅人的遊展，所以京滬杭鐵路，趁着這大好春光，特開探梅專車，期限是從上月底起，一直要到本月底爲止，這一個月裏，可以說是閱動了多數愛好旅行的淑女名媛高人逸士，記者不妨抽空談一談關於探梅的一切，

◇先述東南梅境◇

西湖的孤山，訪和靖先生的故居，登放鶴亭，看疏疏落落的梅林，這樣的蠟屐漫遊，便可以盡收東南梅境勝概的，京滬杭路規定的探梅目的地，是無錫、蘇州、臨平、杭州等四個地方，這四個地方，在無錫的有東山（舊名管社山）的榮氏梅園，是紗廠大王榮德生的別墅，高踞太湖之濱，遠望兩洞庭山，雖然梅花是民國後新植的，可是多而盛，園裏因山建築，擅亭臺花木之勝，有踊幽室、香海軒等建築物，留待有閒後遊）、第二處，是蘇州（鄧尉玄墓），是新興的梅花園林，門外小河邊的張園、彌丁三十多畝地的梅樹，沿溪競放，紅綠繽紛，賞梅園裏報慈寺等名勝，城市山林，第三處是臨平，玉照堂有唐宋古梅，登香海樓，看一望無際的梅花，寺旁一代大金石家吳昌碩的墓地，再訪梅花寺，青蓮寺，更可以看唐代的梅樹，和明代的古桂，第四處是杭州，先訪西湖北山靈峯，再轉玉泉，看五色梅花，寺後面的補梅庵內的坡公像，再轉臺膽

◇再談探梅遊程◇

京滬杭路的探梅旅行團，他們設計分做六組，就是㊀京錫組、㊁京杭組、㊂滬錫組、㊃滬杭組、㊄杭錫組、㊅滬臨組，這六組的遊程，是各各不同的，分述如下、第一、京錫組的遊程，只要兩天，第一天趁早車到無錫，中午到達、下午遊梅園，住一晚，明天上午遊惠山，下午返南京，京杭組祇少要四天，第一天趁早車到無錫，遊畢住一晚，第二天乘早車往蘇州轉嘉興到杭州宿，第三天赴臨平遊超山，第四天遊杭州靈峯孤山、夜車返南京，滬錫組也只要兩天，第一天由滬趁早車到蘇州、遊張園看梅、下午赴無錫宿，第二天整天遊梅園，晚車返滬、滬杭組要三天，第一天上午趁車赴杭州、晚在杭州宿，第二天遊靈峯孤山、第三天赴臨平遊超山、晚回上海、杭錫組也只要兩天、第一天上午由杭趁車經嘉興轉蘇州、晚到無錫宿、第二天遊梅園、夜車轉回蘇州、滬臨組只要一天、上午由滬趁車赴臨平、轉汽車赴超山、中午到達、遊畢下午返滬、

太古洋行船期廣告

南昌	往福州烟台天津	三月廿一號上午九點開行
慶元	往汕頭上海	三月廿一號下午二點開行
廣州	往汕頭上海青島	三月廿四號正午開行
濟南	往厦門上海	三月廿四下午五點開行
寧海	往汕頭福州烟台天津	三月廿四號上午十點開行
雲南	往汕頭上海青島烟台天津	三月廿六正午開行
嘉應	往海口北海海防	三月廿六號下午三點開行
瓊州	往厦門上海	三月廿七號下午五點開行
四川	往汕頭上海	三月廿八號上午十點開行
貴陽	往汕頭暹羅	三月廿八號正午開行
牛莊	往汕頭福州烟台天津	三月卅一號上午十點開行
新羌	往汕頭上海	三月卅一號上午十一點開行
太原	往厦門上海石叻庇能	三月卅一號下午五點開行

貴客附貨請到本行或德輔道西三號太古分局電話二二零零二
借客搭船定位請到德輔道中壹百廿七號南泰但記 自動電話式零壹式伍
華人總經理 莫慶鏘 分局司理 蔡懸一 謹啓

渣甸輪船公司船期

啓者本公司茲有堅固快捷輪船

浩生	往神戶大阪	三月二十號正午開行
貴生	往汕頭上海青島	三月廿一號下午六點開行
吉生	往星架坡庇能吉打	三月廿二號下午二點開行
廣生	往汕頭上海青島	三月廿五日下午四點開行
顯生	往山打根	三月廿六號上午十點開行
富隆	往汕頭福州青島烟台天津	三月廿六號上午八點開行
源生	往星架坡吡叻吉打	三月廿七號上午九點開行
怡生	往汕頭上海青島	三月廿八號上午十點開行
德生	往汕頭上海青島	三月卅一號下午四點開行
金生	往神戶大阪	四月三號上午七點開行
茂生	往山打根	四月九日上午十點開行
恒生	往汕頭福州青島烟台天津	四月九日上午八點開行

凡往汕頭上海青島輪船除星期日外均有船落貨搭客如欲附貨搭船者請移玉至本公司辦房面議是荷 電話式壹肆七七 渣甸公司啓

德記利士公司船期

海壇	汕頭厦門福州	舊曆二月初五日下午四點
新海門	汕頭厦門福州	舊曆二月初七日下午四點
海壇	汕頭	舊曆二月十二日下午四點
新海門	汕頭	舊曆二月十二日下午四點

貴客如欲搭船附貨者請到本公司辦房面議是荷
德記利士公司啓

港省 廣生隆船務洋行 煤行船期廣告

啓者本行茲有最堅固快捷輪船 新榮華 SOLVIKEN 夏歷元月廿六日啓行 往荷屬三馬林達埠 貴客搭船附貨請到本行面商是荷
注意本號搬往新地址德輔道中二百三十六號三樓自動電話二四一四四
省行沙基一百七十號即六二三路自動電話一二八零一

民族雜誌 第五卷第二期

要目

國際形勢的重新測勘（下）……陳公博
國際民治主義……陳之邁
論英意地中海協定……嚴鶚先
中日國籍之衝突……曾翰
中國國民黨的土地理論與現行土地政策……李樹青
美國互惠商約的剖釋……何炳賢
從經濟侵略講到經濟自衛……唐慶增
中國的銓叙制度（上）……池世英
日本資本主義社會的封建性問題……徐甫
軍事必需原則的研究……楊振先
財政劃分論……童調進
轉變點上的中國社會……高占鄉
軍中記（二）……陳公博

學術界的新貢獻
陳公博先生近著
革命與思想
已由本社出版，請即函購。

內容
第一章 我的思想基礎
第二章 思想的構成
第三章 物和思想
第四章 中國勁的哲學
第五章 物的出發點
第六章 心的究竟和解釋
第七章 動的物觀
第八章 辯證法唯物論的矛盾
第九章 革命與物
第十章 結論

定價六角 郵費 國內三分 國外二角

民族雜誌社出版 上海北蘇州路一〇四〇號五樓
總經售處上海福州路三八四號生活書店
各埠各大書局均有出售

機器洗衣局廣告

本局自一九零二年創辦至今。已歷二十五載。有此悠久之歷史則辦理妥善。足饜顧客之願望者可不言而喻矣。近以繁榮港中士女彰身美觀起見。對于乾洗一層。更加精益求精。因配有英國最新式「爽力」(ZORIC)乾洗機器全套。該機所值不貲。舉凡呢絨絲綢。麽魯綢。美術印花綢。人造絲綢等。洗後鮮艷無比。不特能保其原有色彩。且並不縮短。而起貨快捷尤爲特色。若有趣船期者。携物到總局。祇費一句鐘之時間。便可工作完成。凡我顧客。倘期留意。
總局在旺角廣華道最高烟通爲記電話五七〇三二
分局香港皇后大道中廿二號A電話二壹二七九
分局尖沙咀彌敦道二十七號電話五八五四五
分局油麻地彌敦道三百三十六號電話五八九〇六

赫威避孕防毒藥片

解決
婦女體弱。不宜受孕太多。養育女子。貴乎子女健康。母體房弱而孕育太多。不獨影響個人健康。其所生之女子。亦多夭折者。欲免此弊。惟有節育可以補救之。子女太多。入息太少。生之非艱。養之爲艱。有故聰明之夫婦。然後有限制生育之思想。注意此藥片外用確能避孕兼防毒。常用無碍。
節育說明書 函索即奉
行銷久。牌子老。久爲用者所鑑賞。認爲最安全可靠之節育片。敬告諸君。切勿貪平悟購無效僞藥而悞事。
▲各埠大小藥行藥局均有售▼
香港華人行八樓 合興行謹啓 電話三一六一六

香港 福和製鞋廠

字號老！鞋欵好！
是精製外埠幫鞋的總滙
批發及門沽部 威靈頓街一八六號 電話 二五五零一
製造工場 卑利街二十五號
本廠創業數十多年 選料自製 耐用固堅 暢銷外埠 購者爭先 各埠採辦 起貨不延

周藝興織造

註册商標 單車牌線衫
品質優美 風行中外
製造精良 信譽彰彰
各處均有出售

景成電器公司

電話三三六三九號
中環德利街即永樂街四十六號
本公司承接裝置海陸電器機器水喉等大小工程專修理升降機風扇銅鐵機器水泵水喉按月包理格外相宜兼辦各國電具發客 諸尊賜顧快捷妥當取價從廉希爲留意

咳！

咳久成癆 症深難治
服無效之咳藥 猶飲彈以自亡 最寶貴之身軀 莫犧牲於咳嗽
咳嗽。轉瞬即致危險。患咳嗽而亂服無效之藥。以致症深難治。猶飲彈以自亡耳。必達治咳水。是久經醫界推崇。許爲逢咳必治的防癆聖藥。患咳者若爲安全計。宜即日服用。

必達治咳水

▼不凉不燥▼老幼咸宜▼嘉齡大藥房出品

本報華僑社會教育讀物欄徵稿辦法

一 本欄徵求左列各種稿件、
中外明人（政治家科學發明家民族英雄事業家等）傳記、
含有鼓勵僑民創造及國族情緒之歌謠或詼諧文字、
含有諷刺意味之漫畫或漫談、
海外各地特殊風俗之描寫、
歷代各地華僑功績史畧、
海外各地風景或奇俗照片、
科學趣談、
各僑地開拓記要、
各僑地歷代名人遊跡傳奇、

二 概用通俗語體文字每篇最多以一千字爲限、

三 採登文稿照片或漫畫均酌致薄酬文稿不以字計以篇計、

四 不用之稿均即退還無須附寄退稿郵票、

五 來稿本報編輯有刪改之權、

六 投稿署名自便惟於稿末須注明姓名住址並加蓋圖章、

來件請寄南京僑務委員會僑務月報社
僑務月報社啓

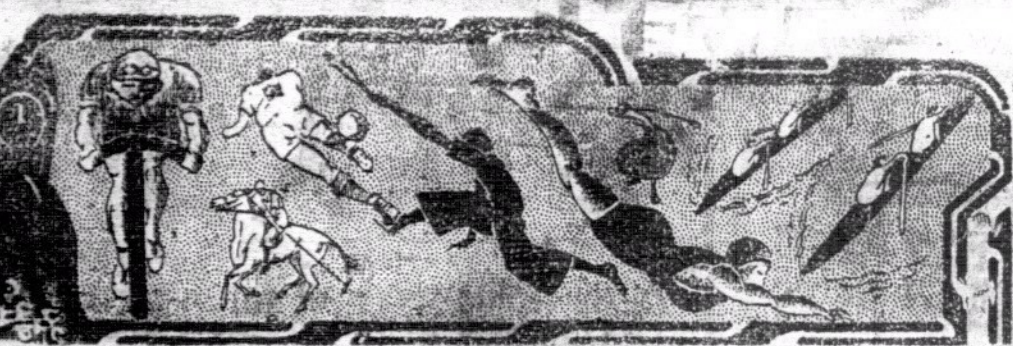

南華體育
特刊第一版

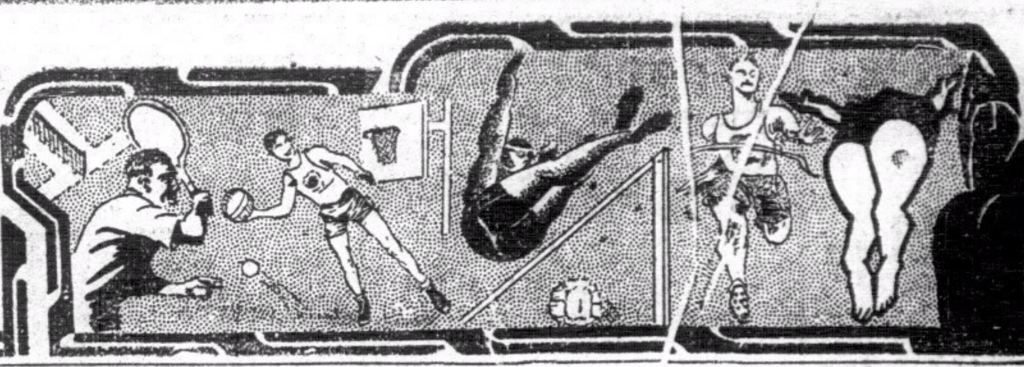

南華A健兒

朱兆恒

李天生

譚江柏

劉麗才

黃美順

梁榮照

曹桂成

馮景祥

李惠堂

黎兆榮

鄭季良

今日僅得一場尋甲組重要比賽

南華A迎戰東方會

東方若不甘雌伏必有劇爭
南A勝可復據績分表首席

咸公

（專訪）「長安已近、再請加鞭」兩屆盟主之南華A於去週努力擒華寒斯後、績分已與埃隊異常接近、相差僅兩分、A隊昨復以二比零挫中華會、卒以二十戰得廿九分之成績與埃路士打並駕齊驅、向錦標前途邁進、今日若能鼓其餘勇挫敗東方會者、則南A可將兩月前之失地收復、再高據績分表上之首席耳、今日尋甲組之戰、亦僅得此場比賽在加路連山球場舉行、南A若能乘勢努力、埋頭苦幹、則連膺三屆錦標亦意中事也、今日之役、以南A實力本可勝東方會者、但此戰之得失、舉足輕重、足以影響對錦標前途之希望殊重、故南A除包家平與李國威患病不能出席外、仍以昨日之陣勢出場、以防有失、雙方實力比較、南A較强、苟東方會不以勝負爲懷者、則南A可垂手而獲此兩分、東方會若不甘雌伏者、則屆時必有一番劇烈之爭也、東方會乘勝九華會之餘威、仍以昨日之陣勢出席、僅易陳炳士以代李炳棠、則陣勢較見完整、其主力仍在於兩翼、侯陳兩翼如能得中衛充份接濟者、亦足予南A守將以嚴重之威脅、前鋒推進頗爲迅速、中衛線英勇善戰、兩後衛力薄、門將徐亨不擅於撲救低球、此爲徐之最大弱點、此點亟須後衛努力爲之掩護始能補救、東方守衛較弱、屆時恐未易阻A隊前鋒之活動、而A隊中後衛亦須嚴密監視陳侯兩翼始獲阻擊肘東方前鋒之活動也、此幕比賽精彩表演可期、猶憶錦一週之戰、南A僅以四比三之成績獲勝、双方僅以一球之差而定勝負、是則双方攻勢之銳、可見一斑、A隊縱可獲勝、惟切忌驕兵、軍心一懈、欲圖振作、殊非易事、此亦爲A隊好犯之弊病也、双方陣勢如下、

▲南華A
朱兆恒
譚江柏　李天生
梁榮照　黃美順　劉麗才
鄭季良　黎兆榮　李惠堂　馮景祥　曹桂成

▲東方會
徐亨
顧聰才　吳肇基
楊國華　張國材　曾仲云
侯澄滔　陳仲賢　宋靈勝　鄭少康　陳炳士

尋甲組各隊最近績分表

（隊別）	比賽次數	勝	和	負	得球	失球	得分
南華A	廿	十二	五	三	五十二	二十二	廿九
埃路士打	廿	十三	三	四	五十一	二十三	廿九
南華B	廿	十	五	五	四十二	二十八	廿五
華寒斯	二十	十	五	五	四十一	三十六	廿五
施福隊	十九	十一	二	六	四十一	三十	廿四
海軍隊	廿二	九	五	八	四十	三十五	廿三
聖若瑟	二十	九	三	八	三十三	二十八	廿一
東方會	廿	八	五	七	三十七	三十九	廿一
香港會	十九	九	〇	十	四十二	三十六	十八
九龍會	廿一	七	二	十二	三十二	四十三	十六
西洋會	十八	六	四	八	卅	四十三	十六
中華會	廿一	五	四	十二	三十五	四十二	十四
九華會	廿一	三	六	十二	廿六	五十二	十二
西警會	廿	一	五	十四	十八	三十二	七

尋乙組各隊最近績分表

（隊別）	比賽次數	勝	和	負	得球	失球	得分
海軍隊	廿二	十九	二	一	一〇九	二十六	四十
華塞斯	廿一	十五	四	二	七十一	十九	卅四
南華會	廿三	十三	五	五	五十四	三十二	卅一
鯉炮兵	廿二	十二	五	五	五十六	三十二	廿九
施福隊	廿	十二	四	四	五十三	卅	廿八
工程隊	廿	十三	一	六	五十四	卅	廿七
埃路士打	廿二	十二	三	七	五十三	三十八	廿七
華警會	廿一	七	三	十一	三十八	三十五	十七
九龍會	廿一	七	一	十三	三十四	四十八	十五
昂炮兵	廿一	五	四	十二	三十一	五十七	十四
中華會	廿二	六	一	十五	二十六	六十	十三
香港會	廿一	四	二	十五	二十五	七十六	十
九華會	廿一	三	三	十五	三十三	八十九	九
東方會	廿	二	四	十四	二十九	六十四	八

尋丙組各隊最近績分表

（隊別）	比賽次數	勝	和	負	得球	失球	得分
華塞斯	二十	十七	二	一	八十二	十四	三十六
軍需隊	廿	十五	一	四	五十三	二十六	三十一
施福隊	廿二	十四	二	五	五十六	二十七	三十
利加會	十九	十二	二	四	六十四	三十	廿六
飛機隊	廿	十一	二	六	四十八	三十四	廿四
光華隊	廿	九	五	六	三十八	四十	廿三
軍醫隊	十七	十	一	六	三十八	三十九	廿一
西洋會	十八	八	一	九	四十二	四十七	十七
工程隊	十九	七	一	十一	三十	五十	十五
聖若瑟	十九	五	二	十二	二十七	五十五	十二
軍糧隊	廿二	五	三	十一	二十六	五十二	十三
印陸軍	十六	四	〇	十四	二十九	七十	八
西警會	十九	三	一	十六	十四	七十	七
華警隊	十八	二	一	十五	十八	六十五	五

東方會健兒

徐亨

吳肇基

顧聰才

曾仲雲

張國材

楊國華

陳炳士

鄭少康

宋靈勝

陳仲賢

侯澄沼

球場漫寫

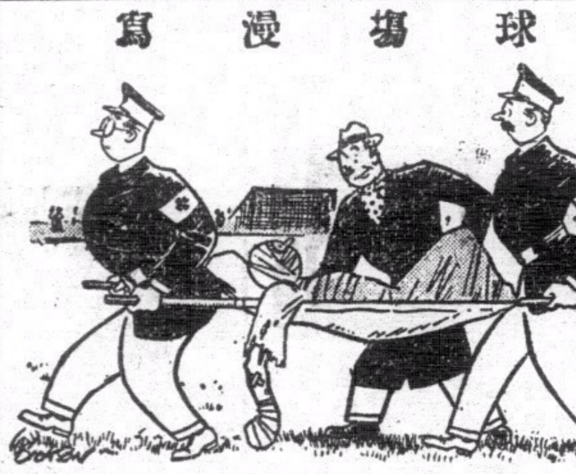

球場英雄？

球迷須知
容易被誤會的兩種犯規

過去的歷史告訴我、足球場上常有「觀衆對裁判不滿而發生不幸的事件」、我以爲這一種現象的造成、固然是意氣用事、所謂羣衆心理之變態 Mob Spirit、而觀衆不甚明瞭足球規則也是一個重大的原素、然而足球規則之使觀衆最易誤會者厥爲「越位」及「犯規之故意及無意問題」、前者在足球律爲第六章、後者則在第九章、

有人說、這種不幸事件之發生、體育記者實負有相當責任、平時不以球賽常識相公告、致使觀衆有從衆的羣衆心理」、這一點理應相當自認、爲亡羊補牢計、故有是篇之作、（此後、凡有見及、未報當隨時以各種球類規則在記載中說明、同時並希望各體育機關當局應注意及之、）

足球規則第九章（本文所引用之條文、係依照英文原文、與我國體協會所審定者或有不同、）附律（A）——國際委員會之判決例、——「用手碰球」、或絆、推、踢、打、及由後撞一個敵隊球員等犯規、每在無意中造成、倘若此種犯規確在無意中造成、不得作爲「犯規」、」一般的觀衆多以爲以手碰球、必是「犯規」、必需罰任意球、（在內衛線內、必罰十二碼）、其實不盡如此、凡是手一些也不動、球踢在手上、不算犯規、手或脚自然的動作而造成絆、推、踢、打的現象、也不算犯規、上面所引的足球規則的一條就明明白白有這樣規定的、關於「越位」的問題是複雜得多了、足球規則第六章說、「當球員踢球時、同隊之其他球員所立之地位、較近於敵隊球門線者、即爲越位、不得踢球、亦不得作任何動作、以阻礙敵隊球員比賽之行動、但此球員在此時間中、敵隊已有二人或更爲較近於他們自己的球門綫、及球門踢球、開角球、擲界球者、倘在本陣區以內者、均不認爲越位」、足球年鑑上有一個簡單的釋義——「倘若敵隊有兩個球員較進攻一隊的球員更近於守隊的球門線時即不是越位」、以上的條例、似乎還有些難於明白、下面的圖、就可解釋的清楚了、假如中Ｘ者爲守隊、〇者爲攻隊、

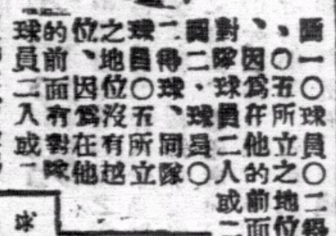

圖一　〇球員〇二得球的時候、〇五所立之地位已是越位、因爲在他的前面並沒有對隊球員二人或二人以上、

圖二　〇二得球、同隊球員〇五所立之地位沒有越位、因爲在他的前面有對隊球員二人或二人以上、繼而〇二、向場之右邊踢出（看點綫）、〇五機警、馬上竄入得球、在這情形下、〇五未曾越位、雖然前面並沒有對隊球員二人、或二人以上、因爲〇二踢球的時候、〇五所立之地位沒有越位、他是等到〇二把球踢出了再跑進的、

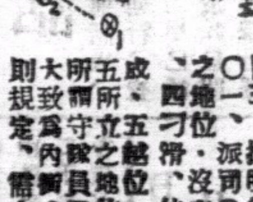

圖三、指明怎樣能造成對隊越位、當〇一、派司〇二的時候〇五所立之地位、沒有越位、可是對隊球員×四、刁滑、他忽然走出（見箭頭）、造成〇五越位、因爲當〇二踢時〇五所立之地位、已一變而爲越位矣、所謂守隊員兩人者、一必爲門將、一大致爲內衛、在一九二五年以前、規則規定、需有三人、後因前鋒太難進攻、當年蘇格蘭足球協會提議、修改、如現行條文、這一篇短文、我認爲除解釋足球規則以外、並且給予足球員一個供獻、足球規則和法律一樣是應該熟識的、而求球技之進步尤需明瞭規則、及利用之、（體育記者）

四華隊內戰之成績

▲尋甲組四强隊最近形勢表

（隊別）	（比賽次數）	（勝）	（和）	（負）	（得分）
南華A	二十	十二	五	三	廿九
埃路士打	二十	十三	三	四	廿九
南華B	二十	十	五	五	廿五
華寒斯	二十	十	五	五	廿五

二比零　二比零

南A與埃隊同分
東方勇戰擒九華

醉漢

A隊諸將表演精彩無懈可擊
譚均幹爲未來有希望之門將

戰情平淡上半場苦戰成和局
陳仲賢與侯澄滔爲東方建功

（專訪）埃路士打隊中途中落、南A形勢已轉入佳境、A隊昨復以二比零之成績挫敗中華會、在績分表上之成績業已與埃路士打隊並駕齊驅矣、昨日之役、南A以勢雄力厚、取勝殊易、然未能多勝者、因前鋒不願多取與黃羅兩老將掩護得法、譚均幹勇守危城所致、全局戰事、成爲一面倒、南華A門將接救險球僅四次・李譚劉黃梁五衛佈防有若鋼山鐵陣、敵鋒望塵却步、美順與攻守雙方施相呼應、屢運球接濟前鋒、使五鋒得充分活動機會、武神腿與怒佛爺專司輸送之責、球怪衝鋒陷陣、予中華以嚴重之威脅、苟非譚均幹大顯神通、位置得宜、挽救得法者、則中華之負當不祇此數也、中華諸將、作戰異常賣力、前鋒因兩翼被困、牽一髮而動全身、致一籌莫展、中衛綫力薄未易阻A隊五虎、短傳衝進、幸賴羅黃兩老將、負隅抗戰、有穩健之表演、屢挽狂瀾、譚均幹力保危城、撲救險球、不下拾餘次、挽回慘敗之局、譚之身材碩偉、應付危機、異常鎮定、此子可目爲我國未來最有希望之門將、實非過譽也、比賽戰情紀錄如下、

負隅頑抗 南A先拔一城

大戰依時爆發、中華前鋒拔隊先攻、中衛輸送、五鋒前衛、江柏鋼頭有靈、天牛鐵錶勾鎗、拒中華前鋒於禁地之外、馮神腿脚下擺渡、球怪欲暗渡陳倉、爲偉民所阻、桂成疾馳侵入、黃炳劫掠勾鎗、德榮輸送一程、德祺順水推舟、美順攔阻不及、次芬得球、用迅雷不及掩耳之脚法、翻身怒射、球之去勢急勁、門將兆恒接救得法、賴以不失、慶才揮軍反攻、神腿輕騎侵進、桂成乘虛而入、將球斬中、惜中路無人接應、無功而還、南A屢攻不下、天生親自督師、將球高送、兆榮與季良雙管齊下、但爲羅黃兩將所阻、是時A隊攻勢甚猛、分五路圍攻、奈前鋒客氣異常、中華遂得從容解救、均幹屢次救險、德祺領軍反攻、鄧廣森暗渡陳倉、但幸爲梁譚二將所阻、滿榮表演失常、次芬孤掌難鳴、英祺被嚴重監視、中華無法飛渡重關、馮神腿捲土重來、與球怪短傳而入、距離門卅碼處、李德祺作侵人犯規被罰、由球怪主踢低射而去、

彈如雨下 均幹力挽狂瀾

爲黃炳將球截出、冷不防佛爺乘風而至、衛至門前、竟開殺戒、射球入網、紀錄遂開、A隊乘勝追擊、五路大軍侵境、球怪單騎繞過黃炳、操之過急、惜不中的、破局勢成一面倒、神腿有巧妙之盤球、闖而入、向斜撥射、黃炳作鈲食月勢、將球頂去、追成角球、桂成開球適中、但爲均幹撲救險、德榮大脚勾鎗、南A之中後衛有若長江天塹、中華由德祺率領、屢次反攻、苦不得逞、張滿榮失機多次、劉麗才與梁榮照叱咤風雲、美順坦克車開道、霧師前進、向門力射、不獲中的、季良作陳倉之暗渡、迫近門前、竟爲德祺所阻、交臂失去良機、未幾、球怪又小試牛刀、單騎陷陣、閃過黃炳、向門斜射、均幹位置得宜僅及時挽救狂瀾、中華於臨危者不下多次、然未遭慘敗者、兩後衛與門將之功殊偉也、

▲南華A
朱兆恒
譚江柏　李天生
梁榮照　黃美順　劉慶才
鄭季良　黎兆榮　李惠堂　馮景祥　曹桂成

▲中華會
羅偉權
黃錫炳　吳德榮
譚均幹　羅偉民　文壽祺
張滿榮　郭英祺　李德祺　鍾燦芬　鄧廣森

成一面倒 中華力戰不保

易地再戰、南A乘勝追擊、A於開賽後又大舉圍攻、馮黎二將双管齊下、漸入佳境、球怪接應、拔腿便射、又爲均幹接救、博得掌聲不少、次芬會領軍反襲、卒爲天生與江柏、榮照聯退、美順英勇不減當年、有一將守關、萬夫莫敵之概、前鋒得美順之接濟、又死灰復燃、全軍向前移動・球怪力取三衛、正欲直搗黃龍、又爲黃炳包抄鉤鎗、宋麗、神腿與兆榮有精彩之短傳表演、步步爲營、闖過中衛綫、球怪在離門五十碼處、猛射中門柱脚彈回、雖不獲中的、然亦險矣、中華在被圍之下、掙扎多時、惟百密仍有一疏、雖保不失、惠堂破關直入、向門力射、均幹托球過門、遂成角球、桂成開球適中、惠堂意用頭頂、故意作勢、羅與兩衛一時失察、竟爲所愚、侯球落地時、惠堂用尤腿將球斜送、飛送網內、主將相顧愕然、局勢成二比零、A隊氣勢更盛、將中華球門圍至水洩不通、神腿縱橫自如、球怪單騎疾馳、閃過偉民、拖刀躲過黃炳、均幹離門出迎、惠堂將球挑過均幹意欲送之入空門、不料挑之過高、球竟越門而過、中華賴以不失、是時季良亦異常活動、桂成在邊陲與波作浪、守衛諸將應付維艱、球怪之一舉一動、令中華後方有雞犬不寧之慨、神腿力射中腿彈回、惠堂突放冷箭、均幹撲救及時、又告救險、南A圍攻多時、再無所獲、完場時、以二比零之成績挫中華會、

（此段未完轉入第二版）

本週各項球類比賽秩序

足球

三月廿一日（星期日）　下午四時半
尋甲組　南華A對東方會(4－3)……加路連山

三月廿四日（星期三）　下午五時一刻
尋甲組　海軍隊對聖若瑟(4－0)……海軍球場
尋乙組　南華會對昂炮兵……加路連山

下週比賽秩序

三月廿六日（星期五）　下午四時
旭和杯決　南華會對陸軍聯……海軍球場

三月廿七日（星期六）　下午四時半
尋甲組
香港會對南華A……香港會場
埃路士打對西警會……漆咸道場
聖若瑟對華寒斯……聖若瑟場
南華B對九華會……加路連山
海軍隊對西洋會……海軍球場
中華會對東方會……掃桿埔場
九龍會對施福隊……九龍會場

下午三時
尋乙組
南華會對九華會……加路連山
中華會對東方會……掃桿埔場
海軍隊對昂炮兵……海軍球場
香港會對工程隊……香港會場
埃路士打對華警會……漆咸道場
九龍會對施福隊……九龍會場

下午四時半
鯉炮兵對華塞斯……陸軍球場

下午三時
尋丙組
軍需隊對聖若瑟……陸軍球場
華塞斯對西洋會……深水埗場
軍醫隊對印陸軍……聖若瑟場

下午四時半
光華隊對工程隊……深水埗場

三月廿八日（星期日）　下午三時
尋丙組　利加會對西警隊……漆咸道場

下午四時半
飛機隊對軍糧隊……漆咸道場
施福隊對華警隊……掃桿埔場

三月廿九日（星期一）　下午四時一刻
曾憲杯　總會西聯對協會華聯……掃桿埔場

三月卅一日（星期三）　下午四時半
尋甲組　海軍隊對施福隊……海軍球場

下午三時
尋乙組　海軍隊對施福隊……海軍球場

下午四時一刻
國際杯　愛爾蘭對威路殊……九龍會場

友誼足球賽

本港華人警察學堂華警足球隊、昨與北河隊作友誼賽、兩方表演精彩、上半場先負一球、繼由黑牡丹陳光裕射回一球、上場一對一平局、易陣再戰、不數分鐘、由華警正鋒謝劍雄射進一球、成二對一之局勢、最後球兒來往、各顯建樹、華警遂以二比一佔勝、又今日下午二時半、與新界農業足球隊作友誼賽、于警察球場、農業隊擁有名將多名、警察隊亦出全力以待、屆時必有一番良好表演也、華警出場球員如后

姚寶
陳光裕　謝陰
黃九　施偉明　吳少雄
黃榮耀　蔡寶文　謝劍雄　李偉榆　曹連坡

滬中華籃球隊 廿日征京

（三月十九日南京電）滬中華籃球隊王南珍等一行、由教練黎寶駿率領、十九日抵京、廿日下午四時、與軍校作首次對抗於業餘體育會、觀衆千餘人、中華馮念華、陳詳龍未到、實力大減、軍校以五九比四八獲勝、上半時廿九比廿五、軍校僅勝四分、最後八分鐘時、成四十平手、中華守力不濟、因以致敗、王玉增帶病出場、宋見精彩飽文沛、郭嬰極活躍、中華以王南珍、周達雲最出色、于下午七時在原處作二次對抗、中華馮陳二將廿日晚將趕到、勝負未可預測、

國際網球會 馬來亞加入

（三月十九日巴黎電）國際網球協會、今通過馬來亞與暹羅加入爲會員、（中央社）

白姑娘 啓事

白姑娘香烟吉包因贈品計劃准三月廿三號止截各種贈品特字通知以免過期無効
華菲烟草公司總經理南成烟草公司啓

中環
杭州影相大廉價
影結婚相借用嫁全套大禮服免費
大馬路　電話二七一八八

娛樂大戲院

即日兩點半・五點十分・七點一刻・九點半開映

神秘女郎琪烈特嘉寶得意傑作

羅梯・安巴拍演仲著小編哀情鉅
拔拿李奴里摩小馬原說改艷寫片

茶花女

艷播巴黎的事蹟！哀慟世界的人心！比小說的描寫更為深刻！比原著的哀點更為動人！

下期換映 美高梅恐怖偵探大出品 **三屍案**

快將放映 溫黛鉅資攝製戰事哀艷名片 **英烈傳**

東方戲院

即日放映

美高梅超特製香艷浪漫堂皇富麗名貴歌舞巨片

星照銀河

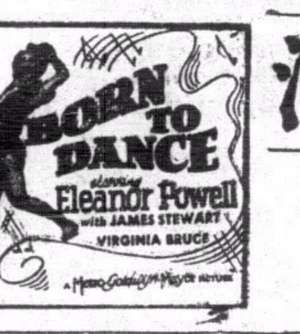

美艷舞后愛蓮包維路大傑作

美色！美景！美樂！美舞！

豐富的肉腿，使你銷魂奪魄！冶艷的表演，使你心神蕩移！

下期[illegible]號換映滑稽名片 **花叢健將**

不日放映武俠巨片 **殖邊風雲**

大華影戲院

M-G-M's NEW HIT!

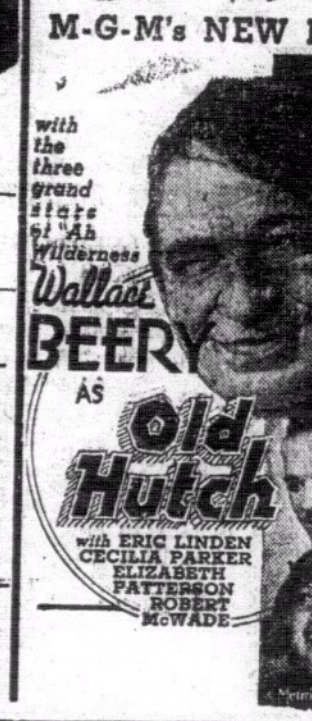

即日放映 美高梅倫理動人名片

恩重骨肉

和理士卑利大傑作

同場加映偵探短片 **荒山疑案**

下期廿三號起映一天戰事名片 **還我頭來** 歌留連氏主演

利如坊 新戲院

即日起映

晨光影業公司粵語警世哀艷名貴有聲巨片

一生

林雪蝶 何大傻 伊秋水 主演

忠實地，暴露社會的罪惡！幽默地，指出人生的責任！國難期中，埋頭苦幹，是民族的出路！忽略現實，自暴自棄，是時代的犧牲！

下期廿四號起映天一公司粵片 **廣州一婦人** 梁雪霏 張鸞兒 梁品超 (主演)

鹿角酒店

房租六毫 一元二 六點鐘 日夜常備

日租五折 月租面議

中環大馬路門牌壹百四十八號 電話二零五零五

光明

油蔴地公眾四方街 有聲影院 即燒火船碼頭對埋

即日九龍獨家首次放映

母愛

民新公司出品 全部粵語對白 倫理動人鉅片

人間偉大的母愛！生命的源泉！世界的救星！

賢母愛子・幾殉其子・親父殺子・厚教其子・

凡國語影片及西片設加中文字幕明片特前解說、明白講解

放映時間 △日場△ 兩點半 △夜場△ 七點半 九點半

票價減收 頭等三毫 樓廳二毫 中座一毫 前座一毫

下期放映 天一公司出品 全部粵語對白警世巨片 **廣州一婦人** 梁雪霏 梁品超 主演 星期日平價

不日放映 哥林比亞公司出品 全部對白軍事巨片 **血戰古巴城** 又名英雄有路 積荷路・亭利 主演

新世界 戲院

即日全港首次放映

大觀公司全部粵語滑稽戰事愛國名貴巨片

鄉下婆從軍

(又名巾幗英雄)

吳楚帆 林妹妹 大口何 李幽慈 何大傻 黃壽年 周志誠 主演 譚大叔 伊秋水 李鴦串

鄉下婆韓上抗敵百世流芳！大口何下馬關兵千古奇聞！林妹妹胎身入伍顯相露形！吳楚帆一馬當先號錯將軍！六個傻頭聚首軍營連天笑話！

下期換映 銀龍公司空前巨製 **做人難** 林坤山 梁雪霏 陳雲裳 主演

中央

啟明娛樂有限公司管理

即日 兩點半 五點壹刻 七點廿分 九點半 開映

新華公司全部歌唱對白悲壯非常巨片

壯志凌雲

金焰 金崙 陳娟娟 韓蘭根 宗由 黎明健 王人美 田方 施超 王次龍 章志直 周鳳文 十二大明星合演

殺！殺！殺敵！不可吧！可縱！戰吧！戰地！不可失！參加演員二千餘人，耗費火藥三千磅。

下期放映 **歡國尋屍** **海底探險記** 雙料娛樂

不日開映兩大名片 **「天之驕女」** 章右編導 啟明特製悲壯熱烈歡樂美妙非常巨片 **「錦綉山河」** 十二明星合演傑作

平安戲院

定座電話五六八五九

皇后大戲院

專映巨片名片的大本營 本院電話三一四五三

兩大戲院即日聯同獻映 景星戲院星期日起加入放映此片

派拉蒙本年度最偉大出品歷史戰事哀艷巨片

導演聖手施素德美監製◇冠軍双星加利谷巴及珍雅打合演

虎將平西傳

十四大本

鐵騎縱橫西域上 紅粉追隨虎將邊

百萬敵軍，虎將如入無人之境！一點香吻，美人特賞平西之功！

湯地戰士 英雄合怒 欲救情人 毒刑迫供 機遍洩漏 軍十壯士 四雄奪馬 英圍八日 殺人通敵 奸行縱訪 獨圍虎穴 肅顯智勇 牽捕飾黨 網生肘破 禍後一吻 最將平西

橫遭射死 急報有司 同困欺兇 少女吐情 印人戰攻 死裏拚命 赴險脫境 方販軍械 私殺此雾 智害英雄 手刃元兇 剷除刑剣 美人心碎 美人名垂

皇后戲院 景星戲院 兩院星期六及星期日隨票奉贈李施德霖牙膏。

皇后 下期換映 派拉蒙滑稽巨片 **財運亨通**

平安 下期換映 派拉蒙艷情巨片 **一縷情絲**

港聞之一

軍事演習已至最後階段

紅軍遭壓迫有不支勢

敵軍傾師向各要衛登陸防軍奮勇迎戰死亡遍野

錦田方面發生劇戰北路小港防軍轟沉敵艦兩艘

演習期中一水兵發炮被炸傷

本港軍事大演習、已至最後階段、紅軍經藍軍迭次猛烈壓境後、頗呈不支、前昨藍軍分向各要衛登陸，大舉進攻，人數達兩營之衆，雖經紅軍奮勇迎戰，双方死亡甚多，藍軍仍不稍退卻，現正由錦田推進，以襲紅軍右翼，藍軍艦隊全力轟擊戴維斯山，魔鬼山各要塞及民用電力廠等，陸戰隊迭次登陸，均被擊退，紅軍損失較重，本港陸軍司令部昨午二時發表第六號公報、並定於今晚十時發表第七號公報、戰事即可結束。

錦田方面發生劇戰

第六號公報云、在過去廿四小時內、藍軍壓逼更力、藍軍自於前星期四晚在香港仔酒廠與青山開登陸後、十九日晚戰事漸趨擴大、據一般觀察藍軍兵力、總在兩營以上、以輕炮隊掩護、大舉推進、主力從錦田方面出動、城門水塘迤南灣內、以襲紅軍左翼內綫、巳與全馬倫華塞斯兩隊接觸、紅軍駐有炮兵四經隊、死力抵抗、兩方仍在爭持中、烏爾斯打隊、經由東路開拔前往固守、似可無問題、

鐵路隧道毀壞甚多

據藍軍隨軍記者報告、新界青山一帶交通、完全斷絕、廣九路之隧道亦被藍軍毀壞、十九日晨二時丹恩地、芬打、丹克三艦、運載陸戰隊三隊登陸、進展甚速、破壞工事極多、鐵路隧道廣九路橋樑等、被毀無數、藍軍在南約理民府一哩以南、曾與紅軍接戰、爭持甚久始行退卻、藍軍死傷數人、藍軍艦隊駛進北路小港、被山維治艦擱中截斷、各艦即施用探射燈、發現該艦即用四七徑炮轟射、凡數分鐘、陸戰隊登陸、經被發覺陸戰隊、均於黑夜行軍、越田基、經叢林、兵士手足、頗多被石創傷、一水兵發炮、不知如何、突然爆炸、當堂受傷、爲演習期中第一宗不幸事件云云、(中央社)

海陸猛攻紅軍創重

十九日晚藍軍艦隊又闖進港、卒不得退、紅軍受創甚重、藍軍戰艦運載陸戰隊到青山沙灣兩處登陸、一隊偷進戴維斯山要塞、幸發覺尚早、當以全力應戰、藍軍陸戰隊不敵、退返戰艦、並無損失、藍軍毀滅艦、駛進北路小港(大埔附近)運載陸戰隊登陸、被紅軍艦隊發砲轟擊、轟沉兩艘、陸戰隊登陸後、毀壞公路鐵路頗多、得手後、即退回戰艦、義勇軍沿岸警備、機槍隊設法追截、殲滅一小部份藍軍、紅軍爲縮短防綫、俾便固守、擬將交通截斷、以阻藍軍前進、華塞斯、烏爾斯打兩隊前經援助義勇軍、死亡甚重、

藍軍擬在港島登陸

十九日藍軍炸戴維斯山、惡魔山要塞、及民用電力廠、要塞發砲還擊、全馬倫艦中彈多枚、藍軍目的在運載部隊到香港島(即本港)登陸、本港現有史科夫一隊、華塞斯一隊、義勇軍數隊、担任防守、實力已足應付云云、

中英當局籌闢

港粵汕新路

測量工作已開始建費由庚款劃充

粵漢廣九兩路接軌問題、年前甚當塵上、但中英當局對此、均嚴守緘默、關於個中消息、不輕發表、未幾遂頓歸沉寂、查港粵汕三地、至爲接近、唇齒相依、水陸交通、亟須互相聯絡、以謀發展、現目港粵汕三地所恃以爲交通工具之舟車、須往返接駁、不能直接通運、對於行旅「不得窒阻」、現中英當局爲聯絡三地交通、以資聯絡起見、特進行開建貫通三地之鐵路、測量工作、業巳開始、聞其將來一切築路費用、係由庚子賠欵之一部撥充、此路綫完成後、將來可與粵漢鐵路連接、但由九龍至廣州一段、因粵漢廣九兩路接軌尚未實現、仍須由省乘手車或汽車接駁、除該路綫外、將來并興築兩新路、一由桂之南寧直通汕頭、一由湘之衡州而達汕頭、各路綫完成後、則粵湘桂交通益形便利矣、(新亞社)

徒步環遊世界

莊順賢萬里尋父塚

歷時凡十一載足跡幾遍五大洲 現已返抵星洲兩年後始能抵港

於西曆一九二九年時、有一華人名莊順賢(譯音)者、不幸乃父在秘魯逝世、卜葬該地、莊旋由家鄉入境、擬赴秘魯拜祭、以盡子職、追莊成年後、爲省視先人墳墓起見、故不辭跋涉、(萬里)、同時幷作徒步環遊世界之計畫、計劃決定後、即撿拾行裝、于一九二九年乘輪東渡、先至日本、繼續步行至巴拿馬、三藩市、檀香山各地、沿途餐風露宿、飽嘗辛苦、當其抵達南美洲時、爲印第安土人所拘捕、囚禁歷六個月、始能設法逃出、依照原定計劃努力前進、至一九三一年、抵達目的地秘魯、後經無限艱苦方將伊父墓覓得、祭掃事畢、然後繼續行程、步行至美洲、先後經過英、法、德、奧、意等國、復抵南非洲、在南非洲時、飽受驚險、因該地人士對於莊氏、較其他人士爲冷落、非特不予以相當援助、且時思破壞其進行、惟在澳洲、頗得當地人士加以青睞、對於莊氏殷勤歡迎、莊氏在澳洲留有兩地勾留時間、約達二年、始行離去、由澳洲而至暹羅、最後抵星加坡、查莊氏此次行程所歷、足跡幾遍五大洲、歷時凡九載、每當抵達一地時、必勾留相當時間、故需費頗巨、據莊氏方言、最近莊已由星洲啟程、經過檳榔嶼、須經緬甸、雲南、貴州、[illegible]、踏入廣東、[illegible]、計程尚須兩年始能抵港、莊氏抵港後、將以其本人步行跋涉經過彙集成冊附刊行世云、(新亞社)

限制牆壁

廣告新例

以免有碍市容

本港政府當局、前以本港各處街道、牆壁廣告過多、影響市容觀瞻、特加以整飭、頒佈禁貼廣告條例、加以限制、此例行之已久、但因當初頒佈時期、有不少市民未明瞭該條例之內容者、昨星期六晨、本港憲報公佈、將此條例重加修正、其中最重要之點、即爲凡欲標貼廣告、倘港督認爲有碍市容及其他不便之處時、有權下令飭其搬遷或取銷、毋須經過任何手續、本港商店凡有在牆壁張貼或懸掛廣告者、務須注意云、(新亞社)

華人葬地

新例昨公佈

凡屬香港居民而在九龍逝世者、或屬九龍居民而在香港逝世者、或屬新界居民而在香港或九龍逝世者、若有各種難題、(搬運等)而不便依照指定之墳葬地葬者、可稟請市政衞生局主席、酌取特別人情、如得其欠准、可不依定例而葬在別處、惟酌取特別人情者、須具有下列三則理由云云、㈠有特別難題者、㈡市衞生局主席認爲葬在某地於死者或其後族有益者、㈢有特別事情或理由、可由主席選擇者、上述諸例、乃指葬在公共墳塲而言、若葬在私人墳塲者則不在此例(大華社)

大羅仙 酒店

香港德輔道中

酒店業偉 賓旅用具 平民價目 素稱經濟

特色飯菜 隨意小酌 冷熱水喉 日夜充足

日夜之房 特別減收

一律元弍 随時應有

優待來賓 房租極廉 加宿風扇 概免收費

元弍之房 夜晚通宵 任客到來 無有推卻

登徒子在公廁中

以淫畫誘惑婦女

被告匿不到堂官判將保欵充公

紅磡漆咸道、有公廁一所、內部相連、外則各立門戶、用以分別男女、界限甚清、但廁內蹲坑、互相通連、伸手可達、因而一般無聊之徒、每每乘機向各廁婦女非禮、受辱者不之凡幾、而登徒之輩、愈弄愈兇、竟有以淫物向婦人誘惑者、查昨(十九)日有男子關文英、攜有淫畫一本、到該廁大解時、見其旁女廁、人影掩、知有人如廁、即將該淫畫伸手遞過對方、施以誘惑、該如廁者爲婦人黃氏、以登徒色膽包天、不禁羞憤交集、乃厲聲呼喊、當時廁內適有多人、聞聲即出、以其行爲卑鄙、即向婦女公然誘惑、齊聲喝打、關知事不妙、急忙抽身而走、發足飛逃、黃隨尾緊追、出門不遠、適爲三零一號華警拘獲、解往警署、繳保三十元出外候訊、昨日控於九龍裁判署、被告匿不到堂、保欵充公、另出票將其拘捕歸案究辦、(新亞社)

爆石匠炸傷

昨晨九時、有爆石匠多人、在新界沙田山下、爆炸山石、詎石炮突然爆發、其中兩人、避不及、當被炸至遍體鱗傷、流血甚多、當堂倒地、後由同侶電知新界警署報案、由署轉電十字車到塲、將之送入九龍醫院救治、查傷者一名鄧四、廿五歲、一名劉洪四十四歲、均住九龍城衙前道十四號二樓云、(新亞社)

離港遷居

不呈報當局

判罰欵二十元

日婦納士打、三十六歲、昨晨被控于中央巡理府堅審堂、謂其于一九三五年三月三十日回日本、至一九三六年八月六日回港、事前均未有報告政府、而其九龍北京道住址搬遷、又未報告、官乃判罰二十元、(新亞社)

中山僑商會

歡送曹博士

駐港中山僑商會以該會法律顧問曹善允、奉港政府委派赴英、賀慶新皇加冕、定於廿二日上午十一點鐘、在該會所設茶會歡送曹氏、想屆時定有一番慶鬧也云、(公社)

法駐遠東

艦隊司令

昨乘旗艦赴滬

法國駐遠東艦隊司令愛思德、於月之十五日、由紙尼拉乘該國旗艦那素鐵碧球號來港、麥氏抵港後、曾一度赴廣州、作非官式拜會省市軍政當局、及遊覽省中各處名勝、十八日回港、昨日下午七時巳乘該艦離港赴滬、準備交代云、(世界社)

油蔴地輪船公司

將開股東會

香港油蔴地小輪船有限公司、現定於下月三日(星期六)上午十一時、在九龍佐敦道該公司辦事處舉行第十三年全體股東大會、核計上年進支數目、推選是屆新董事及商討各項重要事宜云、(中央社)

中環海面

發現一浮屍

昨晨八時、中環船政署對開之碼頭下、發現浮屍一具、傍人于是即報之二八六號印警、轉知水警署派警輪到將之撈去、查死者面目經已腐爛、似死去多日者、年約五十歲、身材中等、穿黑綢短衫褲、黑冷衫、白笠衫、白襪、棕色膠底布洋鞋、裝束甚爲齊整、似是商人之流、但其頭部之左及耳後等、似有傷痕三數處、俟驗屍官檢驗後、始克明白証實、(大華社)

第八十一區

扶輪會週年大會

歐偉國譚雅士等屆時北上參加

扶輪會第八十一區週年大會、定四月十一日至十三日、在京舉行、此間扶輪會會員歐偉國、譚雅士、胡惠德、港大教授堵物爾遜等、屆時均將北上出席、(中央社)

港滬長途電話

昨日通話

自港滬無綫電長途電話通話後、查港滬長途電話、亦加緊進行、查滬口方面之無綫電話台、早巳竣工多日、長途通話、業於昨晨開放、惟港粵滬三方、均不舉行任何儀節、祇由廣州市長曾養甫與滬口吳市長互作首次通話而已、又查本港電話公司日昨巳決定公佈港滬通話收費如下、計普通通話收費六元二角(由該公司內通話者)、特別通話(即由私人電話接線者)則收費七元五角云、(世界社)

聖約翰救傷隊派員

赴英參加加冕典禮

昨巳募得經費六千餘元

英皇佐治第六加冕大典、港方巳正式派遣代表赴英參加、聖約翰救傷隊港隊、亦決定派出男女隊員十人(男六女四)赴英參加、至於所用經費、係由該隊值理等捐募、現巳捐得六千餘元、與原定之經費數目、相差不過千餘元而已云、(華南社)

中華聖公會

昨賣花成績

共得二千四百七十餘元

中華聖公會、以貧民院孤兒院盲妹院等、每年需費浩繁、此種慈善機關每年所不敷之費、向賴捐款以維持、故每年特舉行賣花籌款一次、以資彌補、查本年度則於昨晨上午舉行、担任賣花工作者有本港及對海女校學生、計由晨早賣至下午一時止、共得欵二千四百七十餘元、將分別撥給各慈善機關云、(華僑社)

日輪載危險品

非泊安全區

船主被控判罰廿元

某日輪船主彌加孖刺、(譯音)昨晨被尖沙咀警署票控於九龍裁判府彭司官、謂其本月七日、於輪載有火油危險品甚多、泊於非指定之安全區之官涌海面、有違本港則例、官判罰欵二十元、(新亞社)

恭頌 白喉聖手 陳錦泉先生

弟患白喉症咽喉腫大茶水難進、並週身骨痛頭痛發熱、屢醫無效、幸蒙郭顯宏先生介紹轉延診視吹散服藥、纔治三天、諸病悉除、可見先生誠當世良醫也、弟感德之餘、謹誌數言刊登報章、並開病者知所問津

瑞誠堂 陳錦泉先生寓上環和興西街四號二樓

交易行三樓香州英坭公司辦房譚國華頌

人言不足畏 白症竟除根

人恒于習慣、恒言白症無正方、僕年前流連花柳、致患此症、淋感莫名、雖延中西醫治、亦無效果、徒飲痛苦、幾不知人間何世矣、幸得友人介紹愕毒聖手阮全眞先生處診服、病竟霍然、愈後半載、並無復發、始悉人言未足盡信也、因書病之始末、爲同病者介、阮先生特製(植物散)每包一元、不論新流久流、一服見效、再服全愈、(搜毒丸)一服立除痛苦、阮先生醫務所大道中一七六號何東行三樓

(永樂街南興金山莊吳天吉恭頌)(剪此告白到診免費)

腦漏鼻塞 幸獲痊愈

氏向患鼻淵腦漏之症、常流濁涕、奇臭難聞、且失嗅覺、而腦部時覺刺痛、以致身體衰弱、已歷十載之久。在安南時、迭訪名醫治理、迄未能痊、後得港中戚友函知、就及本港有著名頭部專家蔡德芬先生、擅治腦漏聖手、乃趁輪來港、特延蔡先生診治、藥未數服、腦病若失、繼治一月、涕止鼻通、腦患霍然、而體亦健矣。足見先生治腦病神手也、銘感之餘、謹誌數言、登報鳴謝。

蔡德芬先生寓香港灣仔交加街十八號惠仁堂▲分館香港大道中第一百七十六號何東行三樓電話式柒肆叁柒 分館電話二二七零九▲老館廣州河南漱珠橋龍溪首約柒拾捌號。

安南金邊柴視市陳歆記吳陳氏敬頌

實業公報

本公報登載關於農林礦工商漁牧及勞工命令法規公牘調查統計註册廣告等項每週出版一次訂價全年大洋五元郵費在內零售每册大洋一角凡關心實業法令及建設事業者均應購置一份以資參考如訂購者逕均請向實業部總務司第四科接洽可也

攝影新術

P君喜孜孜地拿出一張愛人的照片，給朋友們看，果然倩影亭亭，呼之欲出；旁邊氣壞了一位綽號「莽漢」的P君，他說：「爲什麼我拍的照片，十張裏面有十張不清楚，別人拍的這樣清楚呢？」

P君笑道：「當你在拍照的時候，如果覺得日光入頭目暈眩，你應當在兩太陽穴搽一些虎標萬金油，再吃一角八卦丹，那麼，你就精神會聚，鏡頭也對光準確了！」

H.B. BEER

含有充份 結構人體 之維他命 味道香醇 清血解毒 隨時飲之 津津有味

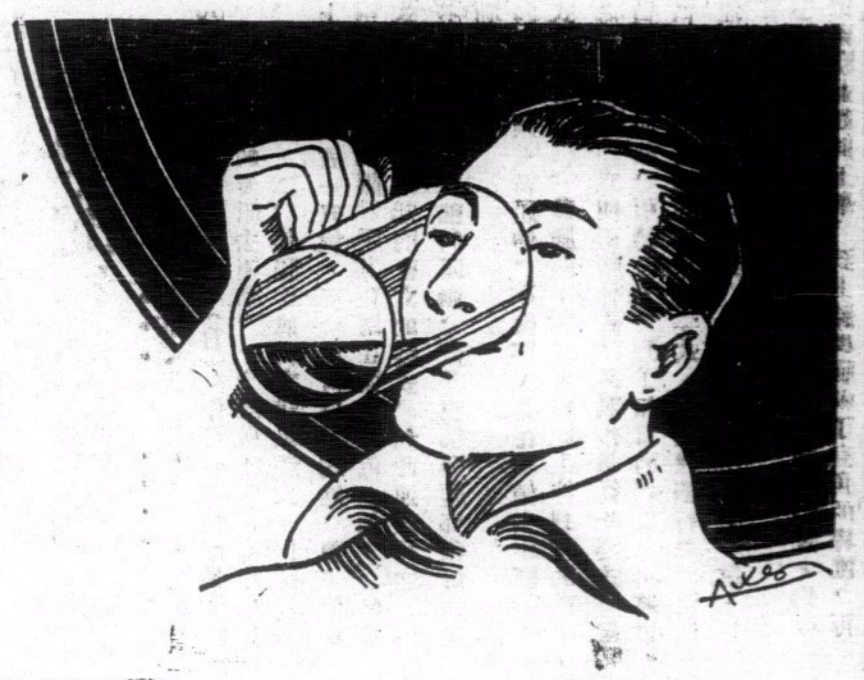

各大商店均有出售

香港啤酒有限公司 都爹利街七號 電話二零一九零

永安公司 大減價

名貴貨品 廉宜價值

二百枝美國駱駝香烟特價每盒二元七毫半
英國兩磅麥精魚油特別減沽每罇一元三毫
新到那威甘香欖油沙甸特別減沽每元七罐
耐用美麗靚印花方毛巾特別減沽每打一元
二磅庄積及忌廉克架餅特價每罐一元八毫
十八安士阿華田粉特別減沽每罐一元八毫
名貴百花香上等頭水特別減沽每罇二毫半

此時不購 更待何時

美麗香水泵原價三元七毫半 減沽一元五毫

港聞之二

本港當局施行限制華工赴星例

禁止赴仰光者中途在星架坡登陸 每客須繳保欵五十元到埠後取回

年來內地農村破產、而英屬星洲檳城等地、又風傳工商各業興盛、是以內地同胞南渡謀生者日多、每月赴星洲等地達數千人、星洲政府當局、特下令限制華工入口、每月祗准一千人前往、限制各輪船公司發售客票數目、致出國僑民購買船票者、求過於供、營客棧業者、遂從中抬高票價、藉以漁利、原值五十餘元之船票、竟抬高至百餘元之多、前經當局嚴行取締、但彼輩陽奉陰違、此中弊害、迄未能改善也、查最近本港當局爲限制華工赴星起見、最近訂立一華工南渡之新例、即由港乘輪赴仰光者、每客須向輪船公司繳保現欵五十元、其原因則爲提防搭客中途在星架坡登陸、蓋最近有不少華工、因星洲船票購買困難、遂施行狡計、在港購買仰光船票、到星洲時卽行登陸、以致星洲華工入口者、每每超過限額、當局特施行新例、限令由港赴仰光者須繳保欵每人五十元、俟到達仰光後、仍由該處輪船公司交回保欵、藉以禁止中途在星登岸之人、此項新例、已于昨日開始實行、查昨日由港開赴仰光有豐祥、海利兩輪、載有搭客廿餘人、因臨時未有準備保欵、幾經客棧方面向當局討得人情、准暫通融辦理、暫由客棧担保云、(新亞社)

投海案兩宗

由前晚八時起至昨晨十時許、本港九龍過海小輪、連發生搭客投海自殺兩宗、幸均遇救回、不致有性命之虞、茲分錄如下、

少年

前晚八時零五分、過海小輪民覺號正由佐敦道碼頭開行來港之際、舟至途中、三等座中忽有一年約廿九歲之男子某甲、躍身下海、覓圖自殺、輪中人見狀大呼、司機當即停輪施救、時適有一電船經過、即由水手躍身下海、將之撈起、交回民覺小輪、時該男子飲水不多、仍甚清醒、當即用英語自怨曰、「吾死於車既不得、今死於海又不能」、語畢、晞噓不已、狀有無限隱憂、迨民覺小輪泊碼頭、即由當值稽查連同該男子及書藝各物、載返警署問話、查該男子似屬智識界者、自殺原因未悉云、

老人

又昨晨十時十五分鐘、民慧小輪由深水埗開行來港之際、三等座中又有一年約六十歲之老叟躍身下海、以圖畢命、時有某船塢小輪經過、上前將之打撈、卒由水手將之拯起、載返尖沙咀水警署問話、查該老叟飲水不多、可無性命之虞云、(華僑社)

搶匪判入獄

、女郎歐秀英、前日下午七時許與女友行經尖沙咀彌敦道、時有悍匪李德生(十九歲)突迫近歐女身旁、將其所携之手袋搶去、得手後發足飛遁、女不甘損失、即尾緊追、李遁入中間道兒童游樂場內、卒爲華差截獲帶署、昨晨解控於九龍巡理府彭司堂、官判入獄兩月、另笞十二藤(新亞社)

油蔴地舊街市 本年內改建

本港工務局、以市內各公共建築物、其中不少陳舊、爲整頓市容起見、在可能範圍內、漸次第將舊建築物改建、如西營盤及灣仔等街市、已相繼改建完竣、中環街市、亦定期興工拆卸、聞現對于油蔴地街市、亦將于本年內將拆卸從新改建云、(華僑社)

西人船業 技師會同人大會

香港西人船業技師工會、定于本月廿三日(星期二)下午六時在該會部辦事處、舉行週年同人大會、昨已由該會秘書晏士尼通告各會員知照、(中央社)

港僑生活日趨歐化

西藥食料洋酒入口日有增加

本港一九三六年度出入口年鑑、現已在排印中、不日卽可出版、年鑑中所載之出入口貨物統計表、內有西藥食料、洋酒、牲口及五金等五種來自歐西各國者、均有顯著之增加、其中尤以西藥一項爲最、由此可見僑胞之飲食起居、已日趨歐化矣、茲將該五種貨品入口總值、列表於下、(中央社)

	一九三五年	一九三六年
西藥	四、五二〇、九九五元	五、七〇四、七三八元
食料	一〇八、〇二四、六〇九元	一二三、四一〇、八三七元
洋酒	二、九二一、七八九元	三、三七九、二七七元
牲口	七、九二八、九四九元	八、〇四三、六〇元
五金	三二、七八四、一五六元	四一、〇三〇、四三三元

今日播音秩序

中樂

ZEK十二時卅分至二時止、雲淚情天、還香餅、韓潮州音樂家、無稽曲—子喉七、久旱逢甘雨、李海泉寶玉、他鄉遇故知—生鬼容碧雲、洞房花燭夜—羅家權伍秋儂、金榜掛名時—林超群靚少佳、征人懷月夜—鄧叔宜、天香子會母—新馬師曾羅嘉權、楊翠喜孔雀開屏合奏、ZBW四時至七時止・廖俠懷嘆五更、廖俠懷梁太眞梁郎歸・寶玉、盲郎歸卜卦、靚榮寶玉・憶情人、李麗蓮・渴解相如白駒榮、呂文成、五時至六時、官昭織唱「粉粧樓之拳玄壇奔鷄爪山玉面虎宿鵝頸橋」大時時劉天氣報告、六時三分至六時卅分繼續中樂唱片、新泣荊花白駒榮、羅嘉蘭風花雪月—英仔、六時卅分至七時止中華國語學院院長徐宗科先生教授國語完、

西樂

ZBW十時卅分於仁禮拜堂早禱、十一時卅分合一堂華語早禱、十二時十五分西樂唱片、一時時劉天氣等報告、一時三十分、西樂唱片、一時卅分時事新聞二時卅分完、七時西樂唱片八時時劉天氣等報告、八時三分西樂唱片・八時四十五分弄琴唱片、九時新聞報告、九時廿分演講、九時四十分西樂唱片、十時英京報告時刻撒播西樂至十時卅分完、(新亞社)

戲劇電影消息

△美高梅公司最新出品歌舞巨片「星照銀河」是由美艷絕倫愛蓮寶維路主演、全片情節冶艷、內有名曲數枝、妙舞多場、而愛蓮表演艷舞、美妙無倫、誠影壇上罕見・該片定今天起在東方戲院放映、下期換映滑稽名片「花叢健將」云、

△娛樂戲院連日放映紐約劇壇名著「茶花女」觀者極爲擁擠、因是片丰演之琪烈特嘉寶飾茶花女一角、表演深爲動人、拍演之羅拔泰勒及李安奴巴里摩亦有透切之表現、哀感處任何鐵石心腸、洒淚雙流、香艷處細膩綢繆、片中寫茶花女爲愛犧牲之慘劇、暗寫宗族舊禮教之罪惡、繪影繪聲、牽人情感故每場放映、看時無不下淚、入座觀者須携備手帕免淚濕衣襟此片影期祗有今明兩天云、

△大華戲院今日映美高梅公司倫理動人名片「恩重骨肉」、乃大明星和理士畢利主演、其情節之動人、表演之深刻、比較「拯女記」尤爲感動人心、同場加映偵探奇情短片「荒市屍案」而價照常、下期換映戰爭名片「還我頭來」云、

是我同胞極應注意

本港居民患於肺癆咳血肺癰臭痰破金聲啞盜汗潮熱失胃失眠童子傷等症日漸煩多年中因此症死人不少殊爲可惜此症虛不受補熱不受凉寒不受燥時愈時發九死一生萬難醫治現在所見得各友人唐炳陳相先生及黃桑華陳澤材程少達夫人等患此肺癆咳血臭痰等症係由鄭瑞生先生醫愈十餘年並無復發可見得鄭瑞生先生醫學精明確有特別的根治良藥確有特別的神速鄭人有見及此特爲介紹且鄭瑞生先生素來好善好施志在社會人仕利便起見准贈診兩個月每日由十二點至三點時間照診分文不取此乃是我們同胞幸福如患此肺病者極應注意患於第三期肺病者勿恢心倘有大希望也

鄭伯泰 伍子澂 李肯泉 譚煥李 彭少岐 李雅南

鄭瑞生先生 寓中環大馬路何東行四樓 電話二五四七一

戲目

△「做人難」壹片、久經宣傳、萬人渴望、原定於三月廿三號(星期二)在「新世界」首先放映、茲爲觀衆先睹起見、特提早於廿二號星期一起影、此乃林坤山改變作風、以哲理爲經、以幽默爲緯、一九三七年大貢獻、提倡中民教育、解決做人難題、爲每個人之切身問題、亦爲整個社會之關鍵、是乃粵語片之出色作品也、

△「九如坊」即日起映暴光影業公司粵語警世巨片「壹生」、乃林雪蝶、伊秋水、何大傻、主演、描寫人生之悲歡離合、表明死生大義、情意纏綿、非常偉觀云、

△香港▽

娛樂……茶花女(西片)
皇后……虎嘯平西傳(西片)
中央……壯志凌雲(中片)
東方……星照銀河(西片)
高陞……三喜臨門(中片)
太平……太平劇團(粵劇)
佳偶兵戎(粵劇)
利舞臺……鬥氣姑爺(中片)
九如坊……壹生(中片)
西園……白金龍(中片)
新世界……鄉下將軍(中片)
香港……賣油郎獨佔花魁(中片)
長樂……廣東王先生(中片)

△九龍▽

平安……虎嘯平西傳(西片)
大華……恩重骨肉(西片)
景星……醫生之罪(西片)
普慶……花開富貴(中片)
東樂……火燒舊金山(西片)
北河……金屋十二釵(中片)
官涌……血戰百靈廟(中片)
油蔴地……蕩寇大俠二集(西片)
砵崙……脂肪虎(中片)
光明……母愛(中片)
旺角……殺人小姐(中片)
明星……東風海棠(中片)

鋼鐵棉花價格飛漲

「和平年」的景氣

今年—一九三七年、有人說是「和平年」這大約不會是假的吧你看和平的呼聲現在已由列强口中喊出來了德國的希特勒向各國提出交回殖民地的要求、說是爲保世界的和平、蘇聯的鳩誠擁護者、大不列顛帝國爲鞏固他整個安全的基礎、而擴張軍備跟着法國之發行鉅額國防公債、日美軍費預算的增加、他們的口號不約而同的說是「努力和平」他們對於擴軍唯一解釋、而彼此勢力均衡、則戰爭的危機不致爆發、各國競事擴軍對於製造軍械的鋼鐵棉花原料等等、搜羅不遺餘力、結果造成香港市場畸形的發展、據記者所知、鋼鐵棉的價格、連日飛漲不已、鐵漲較前高出數倍、至每担十二元、比從前高至五倍、棉花最初由五角漲至七角、最近已起至九角半、仍有續漲勢、那更利害、說到銅的價格、從前、香港仙一枚、可兌龍仙三枚至四枚、「龍仙」價格之低落、爲人賤視、于此可見可是現在知大大不同了、港幣一元、只能兌龍仙百五十枚左右、而且出到了這般高價、有時還無從購買、

收買僞銅爛鐵的收買佬最近已活躍起來不論大街小巷、都有他們的足跡、他們除了吗着嫺熟的調子「收買爛銅、」「收買爛鐵」外、最後還提高嗓子吗着「收買龍仙雞欵……多多都買」、一天送進人們的耳鼓、(中央社)

京昌 亞彬 肥佬黃始創租賃

男女結婚大禮服

電話叁三四七七號

本號始創租賃男女結婚太禮服及中華國粹肩裝大紅顧繡綢毛紅裙大褂

如蒙賜顧請預早數天到小號試身務令舒適滿意中環威靈頓街四十九號二樓

二比零[illegible]敗陣

九華會如江河日下

陳侯二將爲東方會取勝

(專訪)東方會對九華會之戰、兩雄會作同室操戈於海軍球場、結果、東方會以二〇比擊退九華會、論兩會之實力、可謂半斤八兩、旗鼓相當、無奈九華自歲汔今、形勢遷變、老將星散、壯志消沉、每次出師、恆告失利、昨日須取得優勢、然仍未能逃出刦數、殊爲可惜、巧九華失敗之由、非敗於球運、亦非敗於技術不如人、乃敗於不能善用策略、與乎陣線倒亂編配、麥紹漢身非前鋒之材、黃永康對後衛一職、此調不彈久矣、竟令勉爲其艱、進攻既已力弱、退守又欠穩健、牽一髮而動全身、至爲陳侯兩將所乘、遂令晚節不保、全軍中祇文治一人表演略有可取、其餘功過參半、至論東方會諸將、全體年富力强、英勇善戰、前線以兩翼爲進攻主力骨幹、廖建侯勁、右翼一職、炳七未見上陣、炳棠多與戎機、李鑒雖曾久歷兵戎、惜往日之英勇、昨日未能大顯身手、是以前線主力反集中于左方、澄滔成爲衆矢之的、上半場時須能佔盡優勢、但因受困于敵衛、反而無法打開局面、易陣後、九華銳勢漸見不繼、陣脚無故自亂、陳仲賢乘時建下首功、未幾澄滔單刀再拔一城、乃能穩握勝利、言表演以楊宋侯三將最見精彩、其餘亦不過不失也、双方戰情錄后、

南華與中華作戰情形　(美球攝)

球往球來

双方勢均力敵

大戰依時開始、九華挑戰開幕、文治領瑪前鋒、蜂湧過河、根保殺宇、不相合拍、錯誤頻盈、屢失良機、澄滔靜極思動、沿邊起義、身輕如燕、深入不毛、落點美妙、顯漢門前搶險、失手漏去、少康單騎衝至、拚命搶關、幸得紹漢一氣鎮坐、及時撥出、化危爲安、九華前鋒因不安于位、進展爲艱、且永康又非翼材、無法傳球中路攻既不能、反受圍困、疲于奔命亡例九華漸知弱點所在、下令改換陣線、永康再作衞綫、居前領瑪、錄宇取回寨職、果已戰來漸進佳境、文治滑若泥鰍、屢屢深入、無奈敵方守衞森嚴、力拒來師、短兵相接、血肉相搏、仲賢因姿勢欠佳、誤予左隊以不良之印象、是以混戰未幾、漸見有不良舉動、紹漢曾一度至被錄名、幸未能釀成大變、片刻即告複息、匪來我往、恆在中場爭奪、殊鮮近門衝刺、混戰歷十數分鐘、未有展樹、上半場各以零比零言和、休息過後、易地再戰、交鋒僅數分鐘、劍輝不慎倒地、跋傷脚筋、不良於行、離場休息、

軍無門志

九華被迫簽盟

文治洪後客串、助攻助守、

奔走全場、東方乘此弱點、努力進取、前鋒後衞、頗見活躍、九華陣地被圍如鐵桶相似、頻告驚險、顯漢顧此失彼、手忙脚踼、應接不暇、紹漢老馬識途、集中重兵于右路、力阻澄滔推進、廖建殊勁、力挽狂瀾、斯時東方陣線不攻自破、紛紛解圍、戰情又趨於沉寂局面、亡何、劍輝帶傷上陣、客串左翼、因傷未愈、不良於行、蹒跚中場、聲勢淘淘、予取予攜、靈勝數度深入、均爲紹漢所遏、得不償失、宋鋒以此路不通、乃改絃易轍、由右方進取、炳棠顯出老將本色、乘時問津、踢去之球、勁而有力、炳忠是時適回師救駕、頭腦與皮球撞個正着、反向己方龍門彈去、屏中門柱、飛回場中、國劍加上一脚、送回前綫、九華方慶危機渡過、豈料刦數難逃、仲賢經已門前靜伏多時、眾盤數武、閃過紹漢、提腿猛射、射中紅心、東方先佔勝利、中圈再戰後、九華突將陣勢倒亂編配、紹漢與永康、互相對調職守、兩人不安于位、攻守反見失常、東方諸鋒如入無人之境、澄滔又得靈勝之傳、沿邊疾衞而進、炳忠無奈伊何、眼看脚頭起處又告中的、已後一來一往、再無建樹、完場時東方以二比零戰勝九華會、陣勢錄后、

▲九華會

鄧炳忠
劉顯漢　麥紹漢
鍾劍輝　黎國劍　杜可衛
黃永康　馮肇宇　鄧文治　楊根保　周炎樑

▲東方會

徐亨
賴鵬才　吳應基
楊國華　張國材　曾仲云
侯澄滔　陳仲賢　宋靈勝　鄭少謙　李炳棠

各組球隊昨賽成績

▲尋甲組

南華A　勝　中華會　二比零
東方會　勝　九華會　二比零

▲尋乙組

東方會　勝　九華會　四比二

▲尋丙組

光華會　對　華警隊　(改期)

滬東華提嚴重抗議

被上海足球會判爲棄權

並未聲請放棄施高塔盃複賽

但請解釋對勞逸爾是否重賽

(滬訊)前日傍晚、本報均曾接到上海足球會之電話、謂施高塔盃複賽、東華已先明棄權、勞逸爾不勞而得決賽權云云、事出突然、令人懷疑、昨日東華會負責人鄭重宣稱、「上海足球會此項決議、殊屬武斷、業已提出嚴重抗議、蓋該會於前日清晨、曾以公函詢問協進會當局、對上週因中聲圍觀衆之無理吵鬧、致中途停止之甲組聯賽、是否將與勞逸爾重賽、蓋依照足球規則、非賽足九十分鐘、比賽即不能成立、是日離終場尚餘十六分鐘、照例當重行比賽、惟球會當局、已於事變之次日、開會討論、但未將決議案宣佈、僅發出警告丁兆成之函件一封、至其理由、僅說明丁君不應故意衝撞他人、(即丁君於被辱後猛撞與托爾被罰之一次)、對於比賽之結果若何、未曾提及隻字、故東華長函探詢、惟函未曾聲明、如不宣佈、則次日(即昨日)之施高塔盃複賽、將不出席、須展期至問題解決後再賽、不意該會當局竟武斷東華棄權也、事實上東華不僅無意棄權、且積極準備、除已於上星期四正式發表陣線外、顧尚勤及李寧二人、特於前晚由外埠遄程趕返、預備昨日出席、直至昨晨閱報紙、始悉該會已判決東華棄權、事出意外、故除向該會提出嚴重抗議外、並將經過情形、公開發表、以釋愛護東華者之懷念也、又施高塔盃足球複賽、決商以三對二淘汰臘克斯、將來決賽、決商究竟東華或勞逸爾、現尚未定、

練習田徑賽

必要的補助運動(續)

高田通著　張應龍譯

㈧膝臂立、屈臂腿後伸、(B)先作好直立的準備姿式、再照下面的要領去運動、一、深屈膝臂在兩膝之間、伸直按地、二、伸腿作成臂立伏臥姿式、但須注意上體要與腿成一直線、三、屈臂以頸觸地、四、伸直兩臂、五、屈膝雙腿其跳踏在兩手附近、如(一)的姿式、六、身體站起回直立的姿式、如此連續行之、這不僅是兩臂與肩部的運動、還是腹部與腰部很好的運動、

㈨足支持懸垂臂屈伸、準備姿式是在鐵槓上作懸垂姿式、伸直兩臂、將腿向上屈、把兩腿上伸到槓的兩手之間、但須注意使兩膝伸直、其動作是從此姿式將兩臂及兩膝屈曲、引體向上、到了相當的程度、再將兩臂及兩膝伸直回到原來的姿式、如此連續行之、這個運動的目的是臂的屈伸、故兩腿不必用什麼力量、只作平角身體的準備就行了、

㈩懸垂腿前舉準備姿式是在鐵杠上作懸垂姿式、此後把兩腿盡起向上舉、到上體與腿成了直角的程度、再把腿放下來、回到原來的懸垂姿式、如此繼續行之、

⑪懸垂屈腿前舉、準備姿式是先作懸垂、如此將臂屈曲、兩腿上舉與上體成直角、然後伸臂將腿放下、回原來的懸垂姿式、如此直到疲勞爲止、

⑫身體向上拉的練習(A)

練習者先以普通撑竿跳的竿子、一端插入竿匣、在手握的地方要提成滑竿之後的位置、如此背向砂坑、以脚蹬地坐落下去、腿併上膝微屈、兩臂伸直、再從這個姿式用力拉竿、用脚蹬地、身體徐徐上引、最後轉體直立、注意在動作中竿子、應在腋下不可離開身體、否則身體容易失去平均、

⑬身體向上拉的練習(B)

練習者先在地上仰臥把脚放在梯子上、佔好適宜的高度、然後將臂伸直握竿注意須使竿子與地成垂直、最好用一個人幫助練習、叫他把竿子扶直、如此用兩臂努力的拉竿使身體上昇、如此將臂儘量的屈、以致將胸部緊靠到竿子、然後伸臂、使胸部向上回到原來的姿式、

這個運動如將竿子放在腰部之旁去作、那麼就更有效果了、

⑭脚支持側立臂屈伸

練習者先將梯子或肋木之前、把脚放在梯子上作適宜的高度、腰部伸直、腿與上體要成一直綫、將兩臂屈曲面向下作到斜側立的姿式、

如此將兩臂很快的伸開使身體上起、頭部要與身體的方向一致、腿不可屈、腰部十分的向上抬、使由體成的大彎曲形、這個動作在實際撑竿跳時、是將放竿的時候、所以腰部得儘量的向高抬、

在撑竿跳時、當身體到橫竿之上、不僅將身體作成一個V字形、是在身體成倒的時候、努力用腹筋的收縮力將腰彎曲、竿子差不多到了背部之上、如此頭部與腰部、將與竿成一直綫、故實際跳時、手可以握在橫竿之下很遠的地方、將腰伸上去、自然就能形成一個反V字型

⑮由仰臥作肩倒立

練習者先仰臥地上、把兩腿併好向上伸直、兩臂支持於體側、再從這個姿式、很快把腿與腰向上方蹬去、用後頭部與肩胛骨作成倒立、這時候身體與腿、必須與地面成垂直、兩手叉腰支持身體的平衡、但是實際撑竿跳身體向上方蹬的動作、所以不可向側方傾斜、要其直的蹬上去、爲使實際撑竿跳時不失去平衡、應作練習、就是在側立的姿式下、把腿向右搖動、或者用脚在上面畫大圓形

⑯仰臥腿上舉

、此項運動爲第十五項連續運動、就是在肩側立之後、將腿向頭的方向舉、以致兩脚尖接觸在頭部以上的地面上、在這個姿時應式停止二三秒鐘、但不要停止呼吸、其次將腿放下回仰臥姿式、如此連續行之、但須注意最初強度宜少些、以後漸漸增快、

⑰動作時間的練習

這是利用吊繩、或吊環去練習、身體的擺拖、與上蹬的時間觀念、最初先握好吊環、儘量的向後拉、到了相當的地點將臂伸直、將腿上伸、到吊環擺到與地成垂直的時候、將臂屈曲、把身體拉上去、但須將伸腰與屈臂的時間、區分明確、如此連續練習、

⑱增强握力的練習

在撑竿跳想有好的撑竿、及引體的握力、不要滑手才行、其練習法可用握力計、或作引體鈴放在手指上作伸直、或在鐵杠上僅用手指作向上的動作、撑竿跳、比其他一切的運動項目、需要技術、所以在短時間中希望成功是不可能的、欲求高深的技術、一定得學會比其他項目、更一層巧妙的能力、因爲這種緣故、所以平日必得有多方面的練習、如體操、鐵杠、吊環、側立、雙杠等、凡一切有巧敏性的運動、必須儘量去練習、

陳洪光婚訊

廿七在空軍同樂會

與胡珍妮女士結婚

(專訪)九華會甲組足球隊隊長陳洪光、現受職於廣州太平保險公司爲副理職、陳君于本屆比賽曾爲九華會建下殊勳、惜在特別銀牌九華戰香港會之役中、因抗議球證、無辜被罰停賽、致球迷不復得睹陳君之好身手也、記者昨與接陳君請柬、得悉洪光已定於本月廿七日假座廣州東山貓兒崗空軍

同學會與胡珍妮女士舉行結婚典禮、聞洪光與珍妮女士相戀多年、有情人終成眷屬、誠體育界之喜訊、特錄之以告球迷、

南華會友排球 昨舉行頒獎

南華會友排球賽會、昨經按序比賽完畢、得冠軍者爲南字隊、亞軍爲華字隊、該會以爲開排球部決定續辦秩、特速行完結頒獎、俾便遴選其中好手、爲中練習、以備應戰、昨日由該會副主席黃廣雄主持頒獎典禮、排球部主任林紹華報告比賽經過、獎畢由冠軍隊與聯隊比賽、結果聯隊獲得勝利云、

甲

	南華A	南華B	中華會	九華會	東方會	警察隊	香港會	西洋會	華塞斯	海軍隊	埃路士打	施願隊	聖約瑟	九龍會
南華A	★	0—0 5…1	4—0 2…0	3—3 2…0	4—3	1—0 1—1	0—1	2—0 7—1	2—0 3—0	3—1	3…3 3…3	5—2	1—2	0—1
南華B	0—0 1…5	★	5—2 1—1	2—1	1—2	3—0	2—1 6—1	4—2	0—1 1—1	4—0	1—4	4—1 1…3	2—1 1…1	1—1 2—0
中華會	0—4 0…2	2—5 1—1	★	1—1 1—0	2—1	1—1	1—3 1…3	1—1 0—3	1—4 2—3	1—0 2…0	1—2	1—2	3—2	1—2 0…1
九華會	3—3 0…2	1—2	1—1 0—1	★	1—1 0…2	2—1	2…6	1—1	2—5 1—6	3—3 3…4	2—5	0—2	1—1 0—4	1—0 2—1
東方會	3—4	2—1	1—2	1—1 2…0	★	4—0 3…2	0—7 2—1	1—1 2…5	3—1	3…3 3…3	0—1	1—2 2…3	3…2 3—2	1—1
警察隊	0—1 1—1	0—3	1—1	1—2	0—4 2…3	★	0—5 0—3	2—3	1—1	1—5 0…0	1—6	1—1 1—6	1—3	1—2 3…0
香港會	1—0	1—2 1—6	3—1 3…1	6…2	7…0 1—2	5—0 3—0	★	……	0—2	2…0 3—2	1—3 0—2	0—3	1—4	1—2 2—3
西洋會	0—2 1—7	2—4	1—1 3—0	1—1	1…1 5…2	3—2	……	★	0—7	0—1 0…2	1—4 4—2	2—4	1—1 2—0	3—1
華塞斯	0—2 0—3	1—0 1—1	4—1 3—2	5—2 6—1	1—3	1—1	2—0	7—0	★	4—2 0—0	0—0	0—2 1—1	2—1	2…1 1—3
海軍隊	1—3	0—4	0—1 0…2	3…3 4…3	3…3 3…3	5—1 0:0	0…2 2—3	1—0 2…0	2—4 0—0	★	1—4	3…1	4—0	4—0 4…1
埃路士打	3—3 3…3	4—1	2—1	5—2	1—0	6…1	3…1 2—0	4—1 2…4	0—0	0—1 4—1	★	4—0 1…2	0—1 1…0	3—0 3—0
施願隊	2—5	1—4 3…1	2—1	2—0	2—1 3…2	1…1 6—1	3—0	4—2	2—0 1—1	1…3	0—4 2…1	★	1—2 0—2	5—1
聖約瑟	2—1	1—2 1…1	2—3	1—1 4—0	2…3 2—3	3—1	4—1	1…1 0—2	1—2	0…4	1—0 0…1	2—1 2—0	★	2—0
九龍會	1—0	1—1 0—2	2—1 1…0	0—1 1—2	1—1	2—1 0…3	2—1 3—2	1—3	1—2 3—1	0—4 1…4	0—5 0—3	1—5	0—2	★

南華南大破印警隊

普通界男籃球賽

成績四三與卅之比

普通界男子籃球賽、昨晚原定甲乙組各有兩場、甲組陽光對華僑、因華僑將因事均不願出場、追將棄權、陽光白得兩分、其餘三場比賽、印警對南華南、此場本來定在前週舉行、後因雙方同意改期異日補賽、而印隊之中鋒會田星與左鋒堅打星兩將、近日因事請假回印、八九月方能返港、是以此場提前昨晚補賽、印警五將雖然得天賦之體魄、佔盡便宜、惜其聯絡術不甚佳妙、且好各自爲戰、與乎蠻幹、失機者多而得機者少、南華南以巧妙戰略、屢破雄關、石健兩將、左右穿梭、矯若游龍、取分不少、上半場南華南以二十九比九佔先、下半場再戰、印警略有起色、然勢盤佔、恢復不少失地、但仍被拉一籌、結果南華南以四十三比三十得勝、乙組華僑對郵大、華僑昨晚五將、戰術甚有精彩、投籃亦見準確、郵大雖擁有悍將多名、終爲華僑所克、結果郵大以二十八比四十敗於華僑、其餘登場黑白對陽光、一强一弱、黑白以四十九比十三大勝、成績如下、

△印警

寶爾星	二	〇	二	四
堅打星	二	二	一	六
佐蘭星	二	〇	二	四
會田星	六	一	二	十三
巴寶星	一	〇	四	二
哥伯士	〇	一	三	壹

三十分

△南華南

石振智	七	一	一	十五
健景輝	五	一	二	十一
陳懷垣	四	三	三	十一
陳恩敬	一	一	四	三
蕭傑民	一	一	一	三

四十三分

△郵大

盧漢臣	五	一	四	十一
梁國權	三	〇	一	六
陳永發	三	〇	三	六
曾逸波	二	一	二	五
陳樹根	〇	〇	一	〇

二十八分

△華僑

葉尤龍	五	〇	二	十
陳霄居	五	二	二	十二
許家驊	四	〇	〇	八
李約伯	二	二	一	六
石昂	二	〇	一	四
陳必文	〇	〇	〇	〇

四十分

△黑白

高家和	五	〇	一	十
吳均平	五	〇	二	十
盧榮滿	九	一	一	十九
李德祺	一	二	二	四
邵瑞信	二	〇	一	四
吳德民	一	〇	一	二

四十九分

△陽光乙

何保羅	一	〇	〇	二
陳鴻森	〇	一	二	一
張承恩	〇	〇	二	〇
朱顯賢	一	二	三	四
鍾保全	一	〇	一	二
鄧英偉	一	二	二	四

十三分(新亞社)

小足球

△聖約翰隊、承西區勁旅漁民英小足球隊之約、于本星期日下午兩點至三點、在聖約翰斯球場比賽、聖約翰職工球員如后、

楊岐新
熊繼容
劉劍秋　吳錦華
郭紹林　陳達初　吳錦光

生力軍、容贊揚、馮維漢

正正隊承黑灰之約、于本星期六正午十二時作初度友誼賽于卜公園、雙方表演甚佳、結果、黑灰藝高一籌、以二對零勝、又本星期日上午十二時、與一致作初度友誼賽于同上球場、又下午十一時戰東方於同上球場、茲將陣容如下

△對黑灰

鍾棋植
黃世安　杜耀明
李宏甫
鄧世榮　麥紀　李灼有

△對一致

鍾棋植
黃保生　杜耀明
李宏甫
鄧世榮　麥紀　李灼華

△對東方

鄧維安
李宏甫　麥胡　蘇標
黃保生　鄧世榮　鍾植棋

△漁民協進會筲箕灣支會青年部小足球隊、昨應本港勁旅同義研究會球隊之約、作友誼比賽於筲箕灣西干球場、双方球藝甚佳、勢均力敵、表演俱極精彩、于後同義門將因傷離場、紙以六人應戰、實力因之大減、結果、以二比六負於漁協、漁協出場球員如后、

吳成
曹敬道　兆齡
陳少華
鍾洪熙　林德耀　張金滿　鍾志[illegible]

△一致足球社、昨日戰英陶英文書院小足球隊於卜公球場、結果、二比一得勝、又今日上午十一時與正正隊于同上球場、

張英
陳國強
劉壟槐　黃國能
雷振邦　梁剛志　盧權洪

△醒獅體育小球隊甲A組、明日下午五時廿分鐘、戰鵝頸橋培正學校小足球隊于灣仔修頓球場云

△醒獅會A組陣容

陳澤佳　梁志宏　鄒[illegible]
陳廣賢　葉其良　林[illegible]
利安　鄧濟　黃紹安　伍[illegible]　郭德華

(後備)袁蘇、張鏡培、韓、尹志斌、

△星期六日群雄小足球隊、與海傍勁旅建强小足球隊比賽于快活谷球場、雙方表演平平、結果群雄隊以四比零獲勝、

△漢英英隊、昨日戰勝西南中學訪進社小足球隊一比零、漢英會小童勝藍鷹隊三比一、漢英會小童今日下午一時邀戰振强小童隊、漢英中童隊二時戰杜白隊于兒童遊樂場、

△漢英會小童陣容

曾紹賓
朱啟文
劉榮光　蕭然輝　羅捷維
劉相　夏柞榮　郭英賢　鄭如勳

△漢英中童陣容

郭啟基
姚文獻
梁蘭生　陳加禮　雲鈺
盧啟秀　李福祺　蘇錫棠　許[illegible]鯤

南華會徵求近訊

南華體育會、年來會員徵求、雖限時世不景、然以各隊員努力不懈、社會人士又極表同情、故其成績、均能保持不匱、是以各部運動成績、與及場所建設、亦日臻完美、查該會七姊妹之偉麗泅泳場、向爲港中人士夏日絕佳游息之所、每值炎熱節季、日中男女到泳者逾千人、泳體冲身、須水極鉅、因是水之來源、常虞不足、泳客每引爲憾、該會業經多方設法、力圖改善、近得知附近太古公司之水塘水源常足、因特派員會商請求接駁、現已經得該公司允肯、該會除已將水喉駁妥外、並自建偉大之蓄水池、多儲淸泉、以妨缺乏、此後在該場泳罷冲身、自當再無缺水之患矣、該場日來、幷將原日之東西兩便翼套、及瞭望台等、一概從新建築、而於場之內外設備、亦爲署一新、是以會員對於徵求更形踴躍、未經入會者、皆聞風而起、爭相加入、幷聞該場已定於四月十五號開幕、俾便游泳者早到練習云

投擲的補助運動

在推鉛球投鐵餅擲標槍諸項目中、姿式雖然各不相同、但其共同的要素、沒問題的是一樣、就是力量與速度、在動作中力量、與速度有密不可分的關係、這和賽跑跳躍是一樣的道理、在投擲中所需要的力量、並不是像大力士舉起極重的東西、無有時間限制的力量、在其中常含着速度的成分、作敏捷的表現、練習投擲的人、總得以練習其他運動項目的人體格重大、若不然的話、拋擲的力量就沒來源、若作部分的研究、就是腿、腰、臂、手腕、手指等、在其中以腰部腿部所生的力量、爲最大最有效、其動作的順序、就是以脚在地上蹬、所生的力量、加上身體由後倒向前挺出的力量、集中到肩部、這時候再加上由肩後屈、而往前推出的力量、最後由手腕集中到手指、向空中散發出去、這個事情很像發電所的電力、集中在一根細針上就能推動電機的原理、不過在其中必須注意的就是腿所生的力量與上體各部的力量、要與投擲的方向一致去運動、不可浪費、腿所以能生力量、是由於膝的深屈與踏伸、膝的力量是由於身體的後倒與前挺出、但是這個動作若沒有相當角度的限制、則也就失掉了本來的意義、至於膝屈的角度、身體後倒的程度、則要視其人的腿力腰力如何、才能在此範圍內決定、(未完)